LIVIRANNA

HÄÄDEMEESTE VALLA LEHT

APRILL 2020 NR. 26

Vallavanema veerg

KAREL TÖLP

Eelmist vallalehe artiklit kirjutades elasime hoopis teistsuguses riigis ja teistsuguste reeglite järgi kui ajal, mil märtsikuu ajaleht trükist teie postkastidesse jõudis. Nädala ajaga muutus avatud ja vabade piiridega maailm kardinaalselt. Kirjutasin eelmises lehe numbris kriisidest, aga sellist olukorda poleks halvimas unenäos ette osanud näha.

Mis on tänaseks halvasti? Eks tegelikult seda suudame vast ise kõik analüüsida, püüaks pigem kirjutada, mis meil on hästi. Alustan juttu siiski väikese hoiatusega, käesolev kriis on näidanud, et olulisi muutusi võib juhtuda väga kiiresti, seega see **artikkel on kirjutatud 02. aprilli õhtuste teadmistega.**

Kolm nädalat eriolukorra aega on meile palju õpetanud. Pole ilus öelda, kuid mõneti tänu Pärnu esimesele COVID-19 juhtumile suunasime ettevaatusabinõuna Uulu Põhikooli **koju e-õppele** juba enne, kui riigis kriisiolukord välja kuulutati. Seeläbi jõudsime hoiatada juba teisi koole päeva ette ja jõuti valmistuda e-õppele üleminekuks. Eriolukorra väljakuulutamise järel hoiatasime koole juba koheselt, et suure tõenäosusega tuleb lastel kodus e-õppel olla kooliaasta lõpuni. Kas nii läheb või mitte, eks seda näitab aeg, kuid ma tänan abivallavanem Helve Reisenbukki, kõiki koolijuhte ja õpetajaid, te teete väga head tööd! Lastevanematele soovin aga jõudu ja jaksu uues olukorras hakkama saamiseks, sest muidu me tõesti leiutame viiruse vaktsiini enne teadlasi. Nali naljaks, kuid kel koolilapsed kodus, see teab, mida ma silmas pidasin. Samas, olen kindlasti seda meelt, et õigem on koolis materjalidega edasi minna ja vajadusel ka selliselt kooliaasta lõpuni välja. Täna arutasime muusikakooli direktriss Tiia Soomrega ka muusikakooli lõpetajate eksamineerimise võimalustest.

Muret tekitab osade **suvekodude omanike hoolimatu suhtumine endasse ja oma kaaskodanikesse.** Tullakse kaugematest, peamiselt linnadest tiheasumitest avaramasse keskkonda ohutumat paika otsima, kuid ei anta endale aru, et sedasi suure massiga tulles ja esmaseid ohutusnõudeid eirates toote samasuguse keskkonna endaga kaasa. Palun olge maale tulles 2 nädalat karantiinis, ostke omale kaup kaasa maale tulles. Kindlasti on teil ajapikku tekkinud maale ka tuttavaid, kes Teid hea meelega abistavad poeskäikudega, samuti oleme valmis valla poolt teid abistama. Peamine asi on hoiduda haiguse toomisest maapiirkondadesse. Tänan ka sotsiaalvaldkonna inimesi, kes on sisuliselt eesliinil ja aitavad teid kõiki! Palun võtke julgesti ühendust, kui olete hätta jäämas. Püüame teid igati aidata. Sotsiaalvaldkonna töö on korraldatud nii, et nii nõunik kui spetsialist töötavad maksimaalses ulatuses kodukontoris ja on eneseisolatsioonis, et vältida haigestumist. Kuigi töö tegemiseks peavad olema spetsiaalsed oskused ja õigused, oleme rääkinud ka inimestega, kes neid vajadusel abistavad, kui haigus juhtub siiski kuskilt tulema. Samuti oleme koostanud varunimekirjad asendajatest Eakate Koju ning koduteenuse laiendamiseks või tänase inimese asendamiseks haigestumise korral. **Siinkohal oleks siiski üleskutse, palun andke abivallavanem Helve Reisenbukile teada, kes oleks valmis vajadusel appi tulema Eakate Koju või koduteenuse pakkumisele.**

Tegelikult on nii palju kui vähegi võimalik **kodukontoris kogu vallavalitsuse töötajaskond**, koosolekud ja töö korraldame e-kanalite kaudu. Töö pole kordagi seisma jäänud ja kõikide soovid saavad menetletud ja püüame kinni pidada ka kõigist tähtaegadest. Jah, inimestega kohtumine on raskendatud ja teinekord saabki parima ülevaate otse objektil, kuid püüame siiski tänase normaalsusega töö korrektselt ära teha. Ükski tegevus pole seisma jäänud, oleme korraldanud juba 3 vallavalitsuse istungit e-kanalite kaudu, kohe-kohe oleme korraldamas juba ka komisjonide istungeid ja poole kuu pealt vallavolikogu istungi läbi e-kanalite. Tänan kogu meeskonda mõistliku suhtumise eest!

Täna pole see aeg, kus ajada taga oma mina ja oma õigust. On meie pere, meie vald, meie riik. Ainult koos, kõigist hoolides, saame seljatatud ohtliku viiruspuhangu. Samas ei saa kõike enda peale võtta riik või vald. Paratamatu on, et kogu ühiskond võtab enda peale tekkiva majanduslanguse. Täna pole küsimus, kas see tuleb, vaid küsimus, kui suur see tuleb.

Kriisiolukorras ei saa mööda vaadata ka **majandusest**. Hoiame valla poolt avatuna raamatukogusid, et saaksite pikkadel nädalavahetustel kultuurselt aega sisustada, hoiame lahti ka igas lasteaias ühe liitrühma (v.a. Kablis), et saaksite käia tööl. Paraku on paljud inimesed, eriti turismisektoris ja toitlustuses, kas täielikult või osaliselt ilma tööta. Osaliselt on ilma tööta ka paljude valla allasutuste personal. Ettevõtlus on reageerinud kiiresti ja selge on, et kohalike omavalitsuste tulud langevad. Sel korral on riik vähemalt lubanud mitte langetada tulumaksu laekuva osa protsenti ja tasandusfondi. Ehk ei tehta ka midagi käibemaksu tõstmise taolist, mis eelmisel korral tehti. 12 aastat tagasi juhtunud suur kriis oli võrreldes tänasega veidi teistsugune, toona lõhkes majandusmull ja kõike kärbiti, siis täna on olnud samuti palgaralli ja majandus kaldu töövõtja poole. Kahjuks ületasid palgad tootlikkust. Jah, ega töövõtja pole selles suures enamuses süüdi, aga ega ka mitte tööandja. Lihtsalt see vahepeal kaotatud 50 aastat ning vähesed maavarad seavad meid sellisesse olukorda.

Tänases olukorras ei ole siiski kärpimisest pääsu ka vallavalitsusel või vallal, kuid praeguses olukorras oleme viinud/viimas 70% palgale (kuid mitte alla miinimumpalga) inimeste palka, kel täna sisuliselt tööd ei ole. Tänan siiralt teid mõistva suhtumise eest! Kas sellest ja majanduskulude alla viimisest vallas piisab, et raske aeg üle elada, siis see sõltub kriisi pikkusest. Kui tuua võrdluseks eelmine kriis, siis majandusmulli olukorras ei tohtinud investeeringuid riigisektorist juurde lisada, sest seda enam majandus üle kuumenes. Täna aga tekkis kriis mujalt ja loodame, et see on lühiajaline. Seetõttu loodame teostada kõik plaanitud investeeringud, et Eestis majandus toimimas hoida. Oleme ka kauplemas lisarahastust investeeringuteks.

Mida kasulikku me oleme kriisist saanud või õppinud? Aerofotod näitavad, et me saastame maailma palju vähem kui enne kriisi. Lähemalt vaadates oleme õppinud hindama vabaduse väärtust. Kindlasti oleme rohkem tundma õppinud oma lapsi, arvutisüsteeme, kodustöötamise väärtusi ja ka puudusi. Lapsed on pidanud nutimasinates selgeks õppima nende masinate tegelikke kasutusvõimalusi, selgeks on saadud e-kool, paljudel ju tegelikult polnudki varem ei e-kooli ega oma e-posti aadressi. Nüüd on neid kõiki vaja ja tuleb igapäevaselt kasutada. Kindlasti õpetab see kriis kõiki raha kokku hoidma ja poes käies tegema ratsionaalsemaid otsuseid.

Tänase veeru lõpetuseks panen kõigile **veelkord südamele**. Palun käitume väljaspool oma kodu nii, nagu igaüks meist võiks olla viiruse kandja, hoiame end ja teisi. Ilmad lähevad järjest ilusamaks ja valvsus võib kaduda. Kuid kriisiolukord ei lõpe, kui me hakkame end unustama ja võtma piiranguid vabamalt. Seda rohkem ja kauem meie elu, ühiskond, majandus ja pere kannatab.

Hoidkem end ja teisi!

Häädemeeste noortevolikogu logokonkurss

Häädemeeste valla noortevolikogu kuulutas veebruaris välja logokonkursi. Konkurss kestis 10.02 – 09.03.2020, selle aja jooksul laekus 14 tööd. Noortevolikogu tegi 25. märtsil veebikosoleku, kus üheks teemaks oli logo valimine. Hääletamisel oli volikoguliikmetest enamus kohal ning 10 häälega osutus võitjaks Uulu Põhikooli 6. klassi õpilase Lorette Viirmaa esitatud logo. Juuresolevalt pildilt saab näha Lorette joonistatud logo, mis läheb edasi töötlusesse.

Palju õnne! Õige pea toimetatakse auhind ka sinuni!

Täname ka teisi osavõtjaid, ka teie saate tänatud!

Egle Vutt
Noortevolikogu mentor

Häädemeeste Hää

Häädemeeste Hää on 2020. aastal alguse saanud uus kaubamärk ja sündmuste sari, mis soovib tutvustada nii külalistele kui ka kohalikele kõike seda hääd, mida Häädemeeste vallal oma vaheldusrikka looduse, põneva kultuuripärandi ja suurepäraste inimestega pakkuda on.

Meie eesmärk on uue algatusega tutvustada Häädemeeste valla erinevaid, sh seni avastamata paiku, meie inimesi ja nende tegemisi, tuua külastajateni ehedat külaelu, siinset loodust, ajalugu ja kultuuripärandit.

Kaugem eesmärk on Häädemeeste Hää kaubamärgi alla koondada ka kohalikud tootjad, käsitöölised ja talunikud. Läbi Häädemeeste Hää turunduskanalite jõuaksid nende tooted paremini tarbijateni ja tarbijad saavad hõlpsamini infot kohalike toodete ja teenuste kohta.

Sündmustesari saab alguse 2020. aasta suvel ning koondab enda alla piirkonnas toimuvate erinevate korraldajate poolt pakutavad sündmused: kontserdid, etendused, töötoad, ekskursioonid, matkad, õhtusöögid. Häädemeeste Hää suvise sündmustekalendri avalikustame mais.

Häädemeeste Hää sündmuste sarjale puhuvad elu sisse Kabli Päikeseloojangu festivali senine tuumik, kelle eesmärgiks on varasemast enam kaasata sündmuste programmi uusi ning põnevaid algatusi kogu Häädemeeste vallas. Korraldajateringi kuuluvad valla ettevõtjad, turismiasjalised, aktiivsed kohalikud ja suveelanikud, külaseltsid. Häädemeeste Hää toimub MTÜ Kabli Festivali eestvedamisel.

Siinkohal julgustame kõiki, kes sooviksid enda põnevaid ettevõtmisi ja sündmusi liita Häädemeeste Hää kaubamärgiga, meiega ühendust võtma. Silmas tuleks pidada ainult seda, et ettevõtmise teema harmoneeruks Häädemeeste Hää kaubamärgi eesmärkidega.

Selle kõige tulemusel püüame kujundada Häädemeestele positiivset mainet nii puhkuse- kui ka elupiirkonnana ning suurendada kohalikku identiteeti. Sest koostöös peitub ju jõud.

2020. aasta eesmärk on kaubamärk Häädemeeste Hää sujuvalt tööle saada. Lisaks sellele soovime inspireerida ja toetada kohalikke ettevõtlikke inimesi, kes veel korraldajate ringis ei ole, kuid oleksid valmis välja pakkuma uusi ideid, mida Häädemeeste Hää märgi all ellu viia.

Lõpetuseks kutsume just Sind, kes sa seda praegu loed, osalema Häädemeeste Hää logo disainimise konkursile. Selleks on sul 2 võimalust:

- **Visanda enda idee A4 paberile ja saada see posti teel aadressile: Pärnu mnt 5-10 Häädemeeste alevik Häädemeeste vald Pärnumaa 86001**
- **Kujunda enda idee digitaalselt ja saada see PNG või JPG failina e-posti aadressil info@kablifest.com**

Töid võtame vastu kuni 30. aprillini ja parimaks osutunud töö saab edaspidi olema Häädemeeste Hää kaubamärgi logo. Võtja saab lisaks aule ja kuulsusele valiku Häädemeeste häädest käsitöö toodetest.

Seniks soovime teile imelist kevadet!

Foto: Märt Kose

Vallavalitsuses otsustati:

03. märts

- Kinnitada Häädemeeste valla 2020. aasta alaeelarved ja alaeelarvete eest vastutajad
- Jätkata OÜ Mai Apteek Uulu Haruapteegi tegevuse toetamist alates 01. jaanuarist 2020 kuni 31. detsembrini 2020 summas 105 eurot kuus.
- Eraldada toetused ja tegevustoetused vallas tegutsevatele seltsidele Häädemeeste valla eelarvest korraldusele.
- Võtta vastu korraldus sotsiaaltoetuste maksmiseks
- Võtta vastu korraldus eestkoste korraldamiseks
- Tunnistada hankes „Siimu tee“ vastavateks järgmiste kinnituste alusel esialgselt hankemenetlusest kõrvaldamata jäetud ja kvalifitseeritud pakkujate poolt e-riigihangete keskkonnas esitatud pakkumused:
  Pakkujate Aktsiaselts Eesti Teed (12249762), Lääne Teed OÜ (10879306), Aktsiaselts TREF Nord (10217746), Sakala Teed OÜ (10899591) esitatud pakkumused, mis sisaldavad kõiki hanke alusdokumentides nõutud andmeid ja dokumente ning milles ei esine sisulisi kõrvalekaldumisi hanke vastavustingimustest.
  Tunnistada edukaks pakkumuseks pakkuja Aktsiaselts Eesti Teed (12249762) esitatud vastavaks tunnistatud pakkumus kui kõige madalama kogumaksumusega pakkumus.
  Pakkumuse kogumaksumus on 36 456,84 eurot käibemaksuta, koos käibemaksuga 43 748,21 eurot.
- Kooskõlastada hankedokumendid ja korraldada alla lihthanke piirmäära valla kodulehel avaldatava menetlusega alljärgnev riigihange: „Pärnu mnt 13 parkla“. Määrata hanke eest vastutavaks isikuks Toomas Abel.
- Kooskõlastada hankedokumendid ja korraldada avatud menetlusena alljärgnev riigihange: „Mustkatted 2020“. Määrata hanke eest vastutavaks isikuks arendusnõunik Toomas Abel.
- Kooskõlastada hankedokumendid ja korraldada avatud menetlusena alljärgnev riigihange „Taimla tee“. Määrata hanke eest vastutavaks isikuks arendusnõunik Toomas Abel.
- Kinnitada ja tunnistada edukaks Elin OÜ poolt esitatud hinnapakkumine Uulu Kultuuri- ja Spordikeskuse osalise rekonstrueerimise käigus vajalike elektritööde teostamiseks summas 4796 (neli tuhat seitsesada üheksakümmend kuus) eurot ja 40 senti. Hind sisaldab käibemaksu 20%.
- Anda nõusolek avaliku ürituse korraldamiseks Häädemeeste valla territooriumil alljärgnevalt: **MTÜ NOORED MAALE** poolt korraldatav **VÕISTE SUVEFESTIVAL 2020**. Ürituse läbiviimise koht: Häädemeeste valla territooriumil Võiste alevikus Käärdi tn 3. Ürituse toimumise aeg: 20.08.2020 kell 10.00-21.08.2020 kell 24.00. Ürituste korraldajatel tagada ürituste turvalisus ning avalik kord, tagada liiklus- ja parkimiskorraldus.

10. märtsil

- Väljastada ehitusluba Reiu külas Haaviku tee 8 kinnistule (katastritunnus 84801:001:1415) elamu püstitamiseks.
- Väljastada ehitusluba Majaka külas Koduranna kinnistule (katastritunnus 21401:001:0165) drenaaži (kuivendusrajatis) rajamiseks.
- Väljastada ehitusluba Reiu külas Kadi tee 1 kinnistule (katastritunnus 84801:001:1546) elamu püstitamiseks.
- Väljastada ehitusluba Urissaare külas Murruoja kinnistule (katastritunnus 21401:001:0115) loomakasvatushoone püstitamiseks.
- Väljastada ehitusluba Jaagupi külas Nurmeotsa kinnistul (katastritunnus 21303:001:0090) asuva elamu rekonstrueerimiseks ja laiendamiseks.
- Väljastada kasutusluba Laadi külas Siimu tee 14 kinnistule (katastritunnusega 84801:001:0955) püstitatud üksikelamule (EHR kood 120277863).
- Väljastada kasutusluba Laadi külas Pihla tee 8 kinnistule (katastritunnusega 84801:001:0558) püstitatud elamule (EHR kood 120303725).
- Väljastada kasutusluba Reiu külas Posti tee 4 kinnistule (katastritunnusega 84801:001:0437) püstitatud elamule (EHR kood 120818606).
- Väljastada kasutusluba Ikla külas Allika kinnistul (katastritunnusega 21303:006:0030) ümberehitatud kauplus-elamule (EHR kood 103003618).
- Muuta Kaimistu katastriüksuse (katastriüksuse tunnus 21301:003:0007) lähiaadress ja määrata uueks lähiaadressiks **Kaimiste**.
- Muuta Jaago katastriüksuse (katastriüksuse tunnus 21301:003:0007) lähiaadress ja määrata uueks lähiaadressiks **Jaagu tn 5a**.
- Määrata Häädemeeste vald, Mereküla, Piirisaare tee 1 katastriüksuse (katastriüksuse tunnus 21401:001:0163) sihtotstarbeks maatulundusmaa 100%.
- Seada tähtajatu ja tasuta sundvaldus Elektrilevi OÜ kasuks avalikes huvides elektrivõrgu rajamiseks ja talumiseks Häädemeeste vallas Majaka külas asuvale Loigu tee kinnistule (katastritunnus 21303:002:0728, registriosa nr 8215250, pindala 6,77 ha, sihtotstarve 100% transpordimaa). Elektrivõrgu rajatiste kaitsevööndi (kasutusala) arvutuslik pindala on 5054 m² ja asukoht on näidatud asendiplaanidel.
- Nõustuda SOKKEL HOLDING OÜ-le (registrikood 12245586) maavara kaevandamise loa väljastamisega Nepste III liivakarjääri mäeeraldisel liiva kaevandamiseks vastavalt maavara kaevandamise loa taotlusele, kaevandamisloa ja selle väljastamise kohta antava haldusakti eelnõudele.
- Nõustuda Niidu Ladu OÜ-le Urissaare III uuringuruumi geoloogilise uuringu loa andmisega.
- Kinnitada Hajaasustuse programmi 2019. a taotlusvooru projekti “Piirumi küla Laane talu veevarustussüsteem” aruanne ning teha väljamakse 4602,90 eurot teostajale (Puurvesi OÜ) vastavalt sõlmitud toetuslepingule ning esitatud kuludokumentide alusel. Riigipoolne toetus on 2154,16 eurot ja kohaliku omavalitsuse poolne toetus 2448,74 eurot.
- Muuta Häädemeeste Vallavalitsus 21.08.2019 korralduse nr 402 punkti nr 2
- Tunnistada alla lihthanke piirmäära jääva maksumusega väikehankes „Häädemeeste Eakate Kodu renoveerimise omanikujärelevalve“ edukaks pakkumuseks pakkuja AS Infragate Eesti esitatud pakkumus maksumusega 5 538,00 **eurot koos 20% käibemaksuga** kui madalaima maksumusega pakkuja kinnituste alusel kvalifitseeritud pakkuja poolt esitatud vastavaks tunnistatud pakkumus
- Kinnitada AS Eston Ehitus poolt esitatud lisatööde hinnapakkumine Häädemeeste Eakate Kodu laienduse ehitustööde teostamiseks summas 3178,80 eurot ja 80 senti koos 20% käibemaksuga.

18. märtsil

- Anda nõusolek viie männi raiumiseks Häädemeeste vallas, Majaka külas, Vika suvituskoht 9 kinnistul (katastriüksuse tunnus 21303:004:0008).
- Seada tähtajatu ja tasuta sundvaldus Elektrilevi OÜ kasuks avalikes huvides elektrivõrgu rajamiseks ja talumiseks Häädemeeste vallas Reiu külas asuvatele:
  1) Rae kinnistule (katastritunnus 84801:001:1735, registriosa nr 3832706, pindala 181,67 ha, sihtotstarve 100% maatulundusmaa). Elektrivõrgu rajatiste kaitsevööndi (kasutusala) arvutuslik pindala on 930 m².
  2) Tõllapulga tee L1 kinnistule (katastritunnus 84801:001:1252, registriosa nr 3214406, pindala 3795 m², sihtotstarve 100% transpordimaa). Elektrivõrgu rajatiste kaitsevööndi (kasutusala) arvutuslik pindala on 432 m².
  3) 4 Tallinn-Pärnu-Ikla tee L1 kinnistule (katastritunnus 84801:001:1251, registriosa nr 3214306, pindala 3376 m², sihtotstarve 100% transpordimaa). Elektrivõrgu rajatiste kaitsevööndi (kasutusala) arvutuslik pindala on 21 m².
- Nõustuda AS YIT Eestile (registrikood 10093801) maavara kaevandamise loa väljastamisega Kiusumetsa liivakarjääri mäeeraldisel liiva kaevandamiseks vastavalt maavara kaevandamise loa taotlusele, kaevandamisloa ja selle väljastamise kohta antava haldusakti eelnõudele.
- Nõustuda SOKKEL HOLDING OÜ-le (registrikood 12245586) maavara kaevandamise loa väljastamisega Nepste II liivakarjääri mäeeraldisel liiva kaevandamiseks vastavalt maavara kaevandamise loa taotlusele, kaevandamisloa ja selle väljastamise kohta antava haldusakti eelnõudele.
- Nõustuda Häädemeeste vallas Majaka külas Koduaasa kinnistu (pindala 17825 m², katastritunnus 21401:001:0166) jagamisega kaheks vastavalt käesoleva korralduse lisas olevale skeemile. Juurdepääs tekkivatele katastriüksustele toimub mööda Orajõe metskond 15 (katastritunnus 21303:002:0477) kinnisasjal kulgevat metsateed. Määrata katastriüksuste jagamise tulemusel uutele katastriüksustele aadressid ja maa sihtotstarbed järgmiselt:
  Koduaasa, sihtotstarve: maatulundusmaa 100%;
  Rannakodu, sihtotstarve: maatulundusmaa 100%.
- Nõustuda Häädemeeste vallas Majaka külas Lemme kinnistu (pindala 3,99 ha, katastritunnus 21401:001:0047) jagamisega kaheks vastavalt käesoleva korralduse lisas olevale skeemile. Juurdepääs tekkivatele katastriüksustele toimub mööda Orajõe metskond 15 (katastritunnus 21303:002:0477) kinnisasjal kulgevat metsateed. Määrata katastriüksuste jagamise tulemusel uutele katastriüksustele aadressid ja maa sihtotstarbed järgmiselt:
  Lemme, sihtotstarve: maatulundusmaa 100%;
  Kodumetsa, sihtotstarve: maatulundusmaa 100%.
- Koormata isikliku kasutusõigusega AS Pärnu Vesi kasuks Häädemeeste vallale kuuluv järgmine maaüksus: Pärnu maakond, Häädemeeste vald, Reiu küla, Rae (katastritunnus 84801:001:1735, registriosa nr 3882706, sihtotstarve: maatulundusmaa 100%). Koormatava ala pindala ~ 461,1 m².
- Kinnitada Häädemeeste Vallavalitsuse hankeplaan 2020. aastaks
- Kooskõlastada hankedokumendid ja korraldada alla lihthanke piirmäära jääv alljärgnev riigihange: „Häädemeeste Keskkooli katuse remont“. Määrata hanke eest vastutavaks isikuks Jaak Vapper.
- Kooskõlastada hankedokumendid ja korraldada alla lihthanke piirmäära jääv alljärgnev riigihange: „Häädemeeste valla korduva üleujutusega ala piiri määramise ja ehituskeeluvööndi täpsustamise uuring“. Määrata hanke eest vastutavaks isikuks planeerimisnõunik Maia-Liisa Kasvandik.
- Vabastada ajavahemikul **16. kuni 31. märts 2020** kõik Häädemeeste valla koolieelsetes lasteasutuses käivate laste vanemad lapsevanema poolt kaetava osa tasumisest.
- Nimetada Pärnumaa kauni kodu konkursi komisjoni liikmeks Häädemeeste valla esindajana **Sirli Pedassaar-Annast.**
- Väljastada ehitusluba Häädemeeste alevikus Pärnu mnt 56 kinnistule (katastritunnus 21301:001:0404) puurkaevu rajamiseks järgmise kõrvaltingimusega:
  - Keskkonnaamet soovitab nihutada puurkaevu asukohta selliselt, et puurkaevu hooldusala ei ulatuks naaberkinnistutele. Juhul kui asukoht jääb samaks, kooskõlastab Keskkonnaamet puurkaevu projekti tingimusel, et on olemas naaberkinnistute omanike nõusolekud, kelle kinnistutele planeeritava puurkaevu hooldusala ulatub.
- Väljastada kasutusluba Tahkuranna külas Merimäe tee 29 kinnistule (katastritunnusega 84801:004:0620) püstitatud 4-korteriga elamu (EHR kood 120306497) korteri 1, kui hoone (4-korteriga elamu) osa kasutamiseks.
- Väljastada kasutusluba Ikla külas Kiviaia kinnistule (katastritunnusega 21303:006:0236) püstitatud üksikelamule (EHR kood 120607375).
- Väljastada kasutusluba Häädemeeste alevikus Lasteaia tn 1 kinnistul (katastritunnus 21301:006:0143) ümberehitatud ja laiendatud üldhooldekodu (EHR kood 120275805) uuele hooneosale.

24. märtsil

- Sulgeda ajutiselt alates 01.aprillist 2020. a kuni uue korralduse vastuvõtmiseni järgmised Häädemeeste Vallavalitsuse hallatavad asutused: Uulu Kultuuri- ja Spordikeskus; Häädemeeste Huvikeskus; Treimani Rahvamaja; Häädemeeste Muuseum. Häädemeeste Lasteaias, Uulu Lasteaias ja Tahkuranna LAK lasteaias hoida töös kuni uue korralduse vastuvõtmiseni või vajaduse suurenemiseni 1 liitrühm.
- Kinnitada ja tunnistada edukaks Straf OÜ poolt esitatud hinnapakkumine Häädemeeste Keskkooli söögisaali ripplae ehitamiseks summas 4822,92 eurot. Hind sisaldab käibemaksu 20%.
- Kinnitada ja tunnistada edukaks Ösel Consulting OÜ poolt esitatud hinnapakkumine Uulu Põhikooli juurdeehituse ja renoveerimise põhiprojektide ekspertiisi teostamiseks ja ekspertiisiakti koostamiseks summas 7200,00 eurot. Hind sisaldab käibemaksu 20%.
- Kinnitada ja tunnistada edukaks Ösel Consulting OÜ poolt esitatud hinnapakkumine Häädemeeste Eakate Kodu renoveerimise põhiprojektide ekspertiisi teostamiseks ja ekspertiisiakti koostamiseks summas 7200,00 eurot. Hind sisaldab käibemaksu 20%.
- Vastu võtta Leina küla Jõulumäe tervisekeskuse kinnistu detailplaneering.
  Häädemeeste Vallavalitsusel korraldada detailplaneeringu avalik väljapanek ja vajadusel avalik arutelu.
- Anda nõusolek avaliku ürituse korraldamiseks Häädemeeste valla territooriumil alljärgnevalt: **Orienteerumisklubi WEST** (vastutav isik Sander Blehner, tel 5083837) poolt korraldatavate **OK West AV ja Pärnumaa MV ja RMK Pärnumaa orienteerumisneljapäevakute 2020 korraldamiseks Häädemeeste valla territooriumil vastavalt kalenderplaanile**. Ürituste korraldamine peab olema kooskõlas Eesti Vabariigi poolt kehtestatud eriolukorra reeglitega. Vabariigi Valitsuse poolt välja kuulutatud eriolukorra ajal on ürituste korraldamine **keelatud.**
  Ürituste korraldajatel tagada ürituste turvalisus ning avalik kord, tagada liiklus- ja parkimiskorraldus.
- Osutada kuni eriolukorra lõppemiseni koduteenuse raames üksnes järgmisi tegevusi: toiduainete, esmatarbekaupade ja ravimitega varustamine ning vajadusel küttepuude tuppa toomine.
- Täiendada Häädemeeste Vallavalitsuse 18. veebruari 2020 korraldusega tehtud otsust ning lisada tingimused:
  - Tasuda lepingu täitjale UAB Sentios Häädemeeste Eakate Kodu elektroonika hanke raames tarnitud ja kohale toodud toodete eest vastavalt üleandmise-vastuvõtmise aktile 8 136,49 eurot käibemaksuta ja **9 845,15 eurot** käibemaksuga (maksumäär 21%)
  - Tasuda elektroonikatoodete paigaldamise ja seadistamise eest ettevõtjale FasKat Ehitus OÜ (14476640) 500 eurot käibemaksuta ja **600 (kuussada eurot) käibemaksuga** vastavalt teostatud tööde aktile ja esitatud arvele
  - Garantii toodete ja paigaldamise osas kehtib vastavalt lepingu nr 10-3/30 ja üleandmise-vastuvõtmise akti tingimustele.

31. märtsil

- Koormata isikliku kasutusõigusega Eesti Lairiba Arenduse kasuks Häädemeeste vallale kuuluv järgmine maaüksus:
  - Pärnu maakond, Häädemeeste vald, Ikla küla, Ikla bussijaam (katastritunnus 21301:001:0176, registriosa nr 2716250, sihtotstarve: transpordimaa 100%). Koormatava ala pindala ~ 4 m².
- Vabastada ajavahemikul **01. aprill kuni 30. aprill 2020** kõik Häädemeeste valla koolieelsetes lasteasutuses käivate laste vanemad lapsevanema poolt kaetava osa tasumisest.
- Tühistada Häädemeeste Vallavalitsuse 18.12.2019 korraldus nr 652 „Häädemeeste Vallavalitsuse raamatupidamise sise-eeskirja kinnitamine“. Kinnitada Häädemeeste Vallavalitsuse raamatupidamise sise-eeskiri.
- Tunnistada lihthankes viitenumbriga 218966 „Suurküla Rannatee parkla rajamine“ edukaks pakkujaks aktsiaselts TREF Nord (10217746) kui madalaima kogumaksumusega vastavaks tunnistatud pakkumuse esitaja; Eduka pakkumuse maksumuseks on 61 303,06 eurot käibemaksuga (73 563,67 eurot käibemaksuga).
- Väljastada projekteerimistingimused Reiu külas, Pulga tee 9 kinnistule (katastritunnus 84801:001:1183) elamu projekti koostamiseks.
- Väljastada ehitusluba Majaka külas Koduranna kinnistule (katastritunnus 21401:001:0165) puurkaevu rajamiseks.
- Väljastada kasutusluba Kabli külas Rahe kinnistul (katastritunnusega 21303:002:0331) laiendatud üksikelamu (EHR kood 103045679) **uuele hooneosale**.
- Väljastada kasutusluba Laadi külas Siimumänniku tee 6 kinnistule (katastritunnusega 84801:001:1111) püstitatud üksikelamule (EHR kood 120296958).
- Võtta vastu korraldus „Loa andmine pensioni ülekandmiseks“.
- Müüa otsustuskorras Häädemeeste valla maaomandis olevate sõiduteede ja nendega piirnevate kraavikallaste kasvava võsa raieõigus VKR Partnerid OÜ-le hinnaga 0 eurot.
- Tunnistada alla lihthanke piirmäära jääva maksumusega väikehankes „Pärnu mnt 13 parkla“ edukaks pakkumuseks pakkuja Kivivennad OÜ esitatud pakkumus maksumusega 14 163,60 eurot koos 20 % käibemaksuga. Eraldada nimetatud **summast 4 163 eurot ja 60 senti** Häädemeeste valla eelarve reservfondist.

Ehitiste seadustamine ja ehitisregistrisse kandmine

Häädemeeste Vallavalitsus jätkab hoonete Ehitisregistrisse kandmist, palume maaomanikel andmed üle kontrollida registri veebilehelt www.ehr.ee või helistades telefonidel 4448893, 53006898. Täname kõiki, kes on jõudnud andmeid korrastada!

Ehitusseadustiku ja planeerimisseaduse rakendamise seadusega on sätestatud ehitisregistri andmete korrastamise **tähtajaks 01. jaanuar 2020. Selleks ajaks tuleb registrisse kanda sinna seni kandmata hooned, mille suurus on 20 m² ja rohkem ja/või kõrgus üle 5 m.**

Ehitise olemasolu ehitisregistris saab kontrollida veebilehelt **www.ehr.ee**, samuti võib pöörduda kohaliku omavalitsuse poole, kus saab ehitisregistri andmeid kontrollida.

Kui inimene avastab, et tema hooneid ei ole ehitisregistris registreeritud, siis kõigepealt tuleks kontrollida, kas äkki tema enda valduses või arhiivides on **dokumente**, mis näitavad ehitise (hoone või rajatis) püstitamise seaduslikkust ja mis on mingil põhjusel jäänud registrile esitamata.

Enne 22.07.1995 ehitatud ehitised

Kui omanik esitab dokumendi, mis tõendab ehitise ehitamist enne 1995. aasta 22. juulit, loeb vald ehitise seaduslikuks. Sel juhul esitab omanik ehitisregistrisse kandmiseks andmete esitamise teatise, ehitise mõõdistusjoonised, kust selguvad ehitise olulised tehnilised andmed ning dokumendi(-d), mis tõendavad ehitise ehitamist enne 22. juulit 1995. aastat. Ehitise ehitisregistrisse kandmine on riigilõivuvaba.

Peale 22.07.1995 ehitatud ehitised

Peale 22. juulit 1995. aastal ja enne 1. juulit 2015. aastal õigusliku aluseta püstitatud, laiendatud või ümberehitatud ehitised jagatakse kahte kategooriasse:

Enne ehitusseaduse jõustumist ehitatud ehk enne 1. jaanuari 2003 ehitatud ehitis: ehitis peab vastama ehitise ohutusele esitatavatele nõuetele. Ehitise ohutust hinnatakse ehitamise ajal kehtinud nõuete kohaselt.

Enne ehitusseadustiku jõustumist ehitatud ehk pärast 1. jaanuari 2003 ning enne 1. juulit 2015 ehitatud ehitis: ehitis peab vastama ehitise ohutusele esitatavatele nõuetele ning vastama detail- ja üldplaneeringule või projekteerimistingimustele.

Ehitise ohutuse hindamisel võetakse aluseks ehitusprojekt. Ehitusprojekti puudumisel tehakse ehitise ohutuse hindamiseks ehitise audit. Ehitise auditi tulemusel peab olema võimalik kanda ehitise olulisemad tehnilised andmed ehitisregistrisse ning vajaduse korral tuvastada ehitise vastavus detailplaneeringule või projekteerimistingimustele. Ehitise audit asendab loa- või teavitusmenetluses ehitusprojekti. Ehitise auditi tellib ehitise omanik.

Peale 01.07.2015 ehitatud ehitised

Peale 1. juulit 2015. aastal ehitatud ehitise seadustamine toimub vastavalt kehtivale ehitusseadustikule. Dokumendid ehitiste ehitisregistrisse kandmiseks ja seadustamiseks saata e-posti aadressile **haademeeste@haademeeste.ee** või tuua paberkandjal vallamajja (Pargi tee 1, Uulu küla, ruum nr 207).

Vajalikku informatsiooni ehitiste ehitisregistrisse kandmiseks ja seadustamiseks annavad valla ehitus- ja kommunaalnõunik ning registrite spetsialist, telefonidel 4448893 või 53006898.

Elektrilevi kiire internetivõrk laieneb Häädemeeste valda

Nakatav koroonaviirus on toonud meie ellu uued väljakutsed. Pööranud elu-olu sõna otseses mõttes pea peale. Toekas grupp inimesi on sunnitud tegema kaugtööd, kaasa arvatud õppetööd kodustes tingimustes, mis omakorda seab uued nõudmised internetikeskkonna (andmeside) kvaliteedile.

Elektrilevi alustas 2019. aastal Eesti esimese operaatorineutraalse tele- ja internetivõrgu ehitamist, mis lahendab väljaspool suuri linnu olevate kodude internetiühenduse puudumist või parendab märkimisväärselt seniseid võimalusi.

Hea uudisena Häädemeeste valla elanikele saame öelda, et projekteerimine võrgu väljaehitamiseks on valmis saanud ka Võiste alevikus, kus täna on juba võimalik sõlmida liitumislepinguid.

Elektrilevi kodulehel (www.elektrilevi.ee/kiireinternet<http://www.elektrilevi.ee/kiireinternet>) saab kontrollida, kas konkreetsel aadressil on liitumine võimalik. Kui aadress ei ole veel plaanides, tuleb samal veebiaadressil esitada sooviavaldus. Sooviavalduste hulk on üks kaalukamaid kriteeriume, mille järgi Elektrilevi järgmisi ehituspiirkondi valib.

Esmase liitumistähtaja (3 kuud) perioodil on liitumistasu 199 eurot. Elektrilevi liitumistasu on ühekordne ja sellega ei kaasne hooldusku-lusid. Pärast esmast liitumistähtaega liitumise hind tõuseb. Võrguga liitunud kliendi jaoks on operaatori valik vaba. Olgu see siis Telia, Tele2, Elisa või mõni väiksem teenusepakkuja.

Trassi väljaehitamisel toome sidekaabli üldjuhul maja või kinnistu piirile õhuliini või maakaabliga. Aadresside puhul, mis jäävad turutõrkepiirkonda ehk sinna, kus puudub vähemalt 30 Mbit/s allalaadimiskiirust võimaldav juurdepääsuvõrk (nn „valge ala“), toome sidekaabli kinnistu piirilt tasuta ka tuppa, juhul kui klient liitub ja tellib teenuse esmase liitumistähtaja (3 kuud) jooksul.

Kas konkreetne elukoha aadress kvalifitseerub tasuta teenuse alla, selgub liitumislepingu sõlmimise käigus, aadressi tuvastamisel. „Valge ala“ valimisse mahub 168 000 aadressi üle Eesti. Juhul kui Teie elukoha aadress turutõrkepiirkonda ei kuulu, saab sidekaabli vedada tuppa ise või lasta seda teha teenusepakkujal (sideoperaatoril). Elektrilevi annab kõigile liitujatele kaasa vajaliku kaabli koos paigaldusjuhistega.

Liitumislepingu sõlmimisel antakse teada ka eeldatav tööde valmimise tähtaeg.

Mait Rahi
Elektrilevi projektijuht

Viis levinuimat küsimust pensioni kohta

Koroonaviiruse levik on tekitanud finantsturgudel palju ebakindlust, väärtpaberite hinnad on langenud ja see mõjutab otseselt ka pensionifonde. Paljudel on sellega seoses tekkinud küsimusi ka enda pensioni kohta.

Esmalt tasub rõhutada, et praegune pensionifondide väärtuse langus ei ole tõenäoliselt püsiv. Ajalukku vaadates näeme, et börsilangustele on sageli järgnenud ka kiire tõusu perioodid.

Sellele vaatamata on inimestel täna seoses oma pensioniga põhjendatud küsimused. Aitame leida neile küsimustele vastused.

1. Kuhu on kadunud viimase kuu jooksul suur summa minu pensionirahast?

Pensionifondid tegelevad kogujate raha investeerimisega. Kuna viimase kuu aja jooksul on koroonaviirus vallandanud globaalsetel aktsiaturgudel suured langused, on selle mõjud tunda ka pensionifondides. Rohkem just nendes fondides, kus aktsiate osakaal on suurem.

II sambasse koguja omab pensionifondi osakuid ning osakul on oma hind, mis iga päev muutuda võib. Tänane turgude langus on muutnud pensionifondi osaku hinna odavamaks ning seetõttu on ka pensionfondide rahaline väärtus muutunud väiksemaks. Osakud on aga kõik alles ja neid koguneb tööl käies ning palka saades iga kuu juurde. Kui olukord maailmas stabiliseerub ja finantsturud taas kasvama hakkavad, siis hakkavad ka osakud taas väärtust kasvatama. Täna regulaarselt kogumist jätkata on hea, sest osakud on odavamad ja sama raha eest saab neid rohkem.

2. Ise investeerides oleksin selliste aegade alguses aktsiad maha müünud ja siis kui turud tõusma hakkavad, uuesti ostnud. Miks pensionifondid istuvad ikka aktsiates ja vaatavad rahulikult pealt, kuidas pensionisäästud vähenevad?

Pensioniks kogumine kestab aastakümneid ning seetõttu teevad ka pensionifondid investeerimisotsuseid ennekõike pikaajalises vaates. Fondid, mida juhitakse aktiivselt, saavad investeeringuid muuta kas riskantsemaks või vähemriskantsemaks. Mõlemal juhul seab piirid ette konkreetse fondi investeerimisstrateegia. Strateegias lubatud vahemikus teeb riskantsemate varade (näiteks aktsiate) osakaalu osas otsuse fondijuht oma meeskonnaga. Viimastel aastatel on lisandunud ka passiivselt juhitud ehk indeksitesse investeerivad fondid, mis headel aegadel kasvavad aktiivselt juhitud fondidest kiiremini, ent langusfaasis on nende kukkumine aktiivsete fondide omast seevastu mõnevõrra suurem.

Igale pensionifondile on määratud soovituslik investeerimisperiood ehk mis vanuses kogujale antud fond on sobivaim. Mida pikem on kogumisperiood, seda rohkem võib aktsiaid pensionifondis olla. Pika kogumisperioodi puhul ei tasu ülemäära karta sobiva pensionifondi aktsiate suurt osakaalu, sest kuigi aktsiaid on riskantsemad kui võlakirjad ja aktsiate hind kõigub rohkem, annab aktsiate suurem osakaal fondis ja nende suurem oodatav tootlus võimaluse pensioniks paremini raha kasvatada. Seetõttu jälgivad ka suurema aktsiate osakaaluga fondid pikaajalisi investeerimispõhimõtteid ning ei tee fondi valitsemises praeguses olukorras suuri strateegilisi muudatusi.

3. Kas kaotatud raha ei saa enam kunagi tagasi?

Sinu pensionifondi väärtus on täna madalam kui näiteks kuu või kaks tagasi seetõttu, et globaalne aktsiaturgude langus viimase kuu aja jooksul on pensionifondi osakute hinda vähendanud. Kui turud taastuvad ja hakkavad taas kasvama, hakkab seni kogutud osakute hind taastuma, languse ajal omandatud soodsamad osakud hakkavad kasvama ning nii on võimalus kaotatu tagasi saada ja taas plussi jõuda. Meenutagem siinkohal eelmist majanduskriisi 2008.–2009. aastal, kus kogujad olid samuti mitmed aastad miinuses, enne kui nende kogutu taas oma varasemat väärtust ületama hakkas.

4. Ma olen oma praeguses fondis kuu ajaga palju raha kaotanud, kas on õige aeg pensionifondi vahetada?

Aktsiad aitavad rahal kiiremini kasvada, aga aktsiate hinnad langevad ka kiiremini. Võlakirjad on üldiselt stabiilsemad, ent nende puhul on kasv tagasihoidlik. Kui on soov raha kasvatada ning kogumisperiood pikk, tasub igal juhul eelistada pensionifondi, kus on rohkem aktsiaid.

Täna tundub nii mõnelegi hea mõte valida pensionifond, mis on vähem kukkunud ja osakud sinna vahetada. Ent kas see on hea mõte? Pensionifondide vahetamine toimub aastas kolm korda ja kui teha avaldus märtsi lõpus, siis vahetatakse osakud mai alguses. Järgmine vahetusperiood lõpeb juulis ja osakuid vahetatakse septembris. Fond, mis on rohkem kukkunud, on tõenäoliselt suurema aktsiate osakaaluga fond ning üldreeglina on sellise fondi investeerimispõhimõte, et iga langus pöördub varem või hiljem tõusule.

Vahetades rohkem aktsiatesse investeerivast fondist konservatiivsemasse fondi, kus investeeritakse valdavalt võlakirjadesse või rahasse, tuleb arvestada, et rohkem võlakirjadesse investeeriv fond on praeguseks küll vähem kukkunud, aga selle tõusupotentsiaal on ka oluliselt madalam kui rohkem aktsiatesse investeeriva pensionifondi puhul. Sellise vahetusega kaotatud tootluse tagasi teenimine on väga keeruline, mõnel juhul ehk lausa võimatu, sest sellise liigutusega võtate vastu juba tekkinud miinuse, ent jääte ilma võimalikust tulevasest kasvust. Seega – kui oled pensionifondis, mis sobib Sinu kogumisperioodiga, siis soovitame fondi mitte vahetada.

5. Kas pank on koroonakriisi ajal osa mu pensionisambast endale võtnud, et oma muid probleeme selle rahaga lahendada?

Pensionifondide varad on ülejäänud panga varadest eraldi ning nende investeerimiseks kehtivad väga ranged reeglid. Pensionisamba vähenemine on tulnud sellest, et osakuhind on langenud. Kõik osakud on tegelikult alles ning kui finantsturud taas kosuma hakkavad, hakkab ka vahepeal vähenenud pensionisammas taas ülespoole liikuma.

Kaire Peik
Swedbanki pensioni ja investeerimise valdkonnajuht

Swedbank

Perearstikeskuste töökorraldus eriolukorra ajal

Riiklik otsus tõsta tervisesüsteemi valmisolek kõrgemale tasemele toob kaasa ajutised ja vajalikud muudatused kõikide tervishoiuasutuste töös. Alates 16.03.2020 on ümber korraldatud ka perearstide töö.

Töökorraldust on muudetud selleks, et välistada koroonaviirusnakkuse edasist levikut ja anda abi ohtlikus seisus inimestele.

- Kasutatakse igal võimalikul juhul kaugtöö võimalusi, kaasatakse lisapersonali.
- Peatatud on perearstikeskuste plaanilised vastuvõtud ja ennetustegevus. Tervete imikute vastuvõtt jätkub (hoitakse eraldi nakkushaigetest).
- Perearstikeskusse vastuvõtule kutsutakse vaid inimesed, kelle puhul on kahtlus, et tal on meditsiinilist sekkumist vajav seisund.
- Töövõimetus- ja hooldusleht saavad inimesed taotleda digitaalselt läbi Patsiendiportaali www.digilugu.ee.
- Perearstikeskusesse palume pöörduda **telefoni ja e-posti teel ja ainult tervisemuredega**.
- **Vastuvõtule tuleku vajalikkuse otsustab telefoni vastu võtnud õde või arst**.
- Perearstikeskusse tohib **kohale tulla ainult eelneval kokkuleppel ja õigeks ajaks**.

Loodame, et suudame üheskoos pingutades halvast olukorrast võimalikult terve nahaga pääseda!

NÕUANDED KOROONAVIIRUSE ERIOLUKORRAS

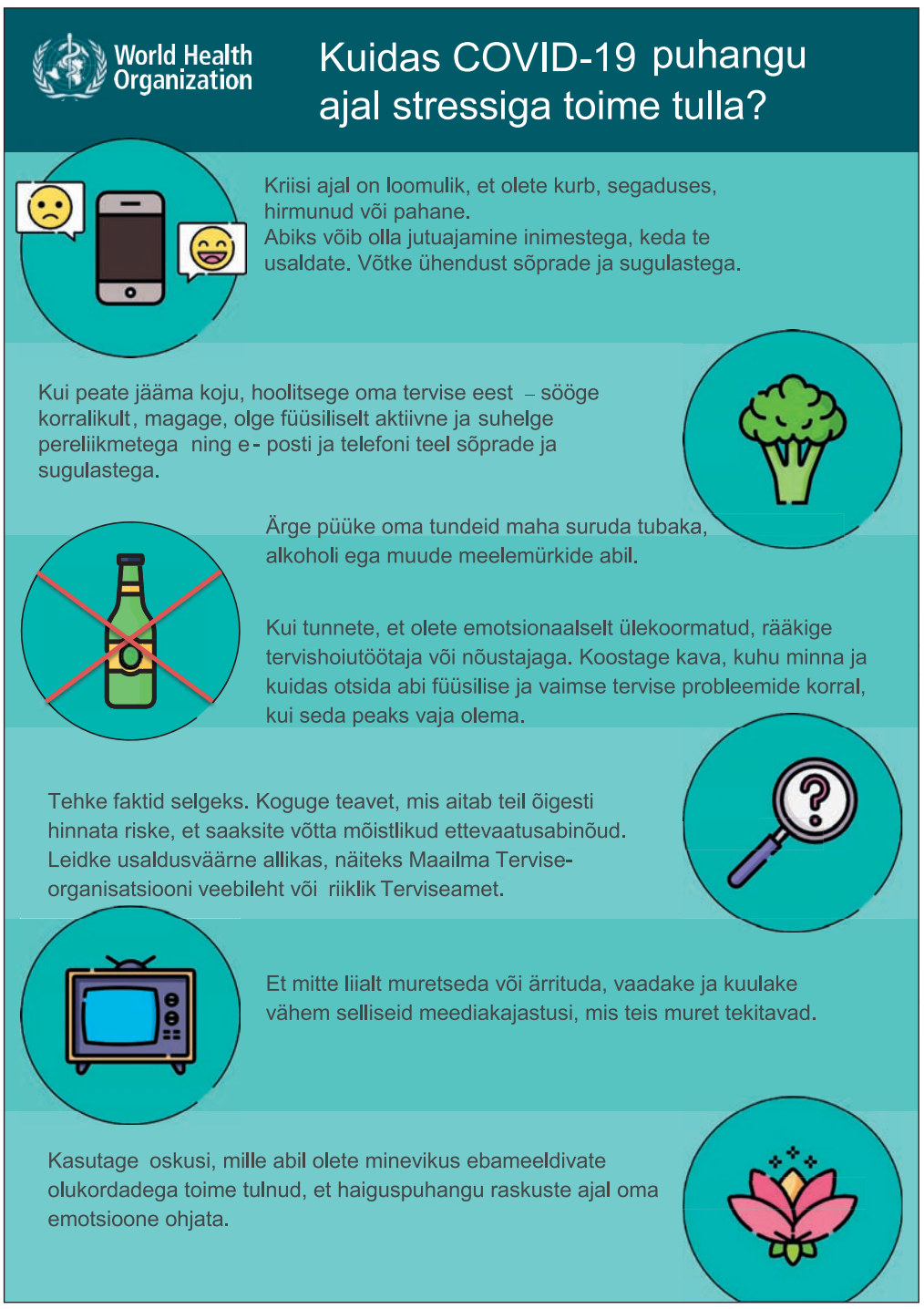

Soovitused koduses isolatsioonis või karantiinis olevale inimesele

See, et viirus on pannud sind kodusesse isolatsiooni või karantiini, ei tähenda, et sa annad sellele kontrolli oma elu üle.

Theodore Roosevelt on öelnud: Tee seda mida saad, sellega mis sul on, seal kus sa oled.

Pea meeles, et teed sellega ühiskonnale teene.

Sinu kodune isolatsioon või karantiinis olemine aitab teisi. Sa aitad vähendada teiste haigestumise võimalust. Oma isetu tegevuse kaudu näitad sa kollektiivset sotsiaalset vastutust ja annad oma panuse viiruse leviku tõkestamiseks. Sel moel mõeldes, on kergem säilitada eneseaustust.

Kui isolatsioon või karantiiniperiood on läbi, peaks teistel inimestel see meeles olema, et nad ei hoiaks eemale neist, kes seda kohustust on täitnud.

Püsi aktiivne, loo igapäevarutiinid.

Loo endale igaäevaste tegevuste rutiin, et teaksid, mida sellel päeval teed. Nii suurendad kontrolli oma elu üle ja vähendad abitust, suurendad stabiilsust ja turvalisust. Füüsiline koormus (leia endale sobilikud harjutused ja tee neid), isiklik hügieen ja regulaarsed tegevused (nt kindlatel kellaaegadel söömine, suhtlemine teistega, õppimine, muusika kuulamine, raamatu lugemine, asjade sorteerimine vm) aitavad luua korrastatuse, mis on vajalik uues ja ebaselges olukorras.

Suhtle teiste inimestega.

Sotsiaalmeedia võimaldab teil vestelda ja näha teisi Facebooki, Skype'i ja muu sotsiaalmeedia kaudu. Suhtle telefoni teel. Loo endale harjumus (kui sul seda varem pole) suhelda teiste inimestega iga päev. Suhtlus on isolatsioonis või karantiinis olles eriti oluline. Anna oma suhtlusringile sellest soovist teada. Teistega rääkimisel jälgi, et põhiteema EI oleks koroonaviirus.

Muremõtteid saab ohjata

On loomulik kui sa muretsed võimaliku nakatumise pärast. Kui sul on aga liiga palju muremõtteid, mis pole seotud tervisekaebustega, mille osas arstiga konsulteerida, siis tuleks need mõtted kontrolli alla saada. Sa võid need mõtted peatada (öelda endale STOP) ja asendada toetavate mõtetega, näiteks: "ma teen, mida suudan"; "ma tulen toime" või öelda endale midagi, mis on sind ka varem toetanud.

Abiks on kui juhid mõtted eemale: vaatad filme või seriaale, mängid (rahulikumaid) videomänge, lahendad ristsõnu, Sudokut, paned puslet kokku, loed raamatut, mängid lauamänge või tegeled muu endale meelepärase tegevusega.

Sa võid oma muretsemist edasi lükata ja piirata seda kindla ajaga päevas. Kuid mitte vahetult enne magamaminekut. Näiteks pealeõunal 10-20 minutit. See on sinu "muretsemise aeg". Kui muremõtted tulevad teisel ajal ja sa nendega midagi muud peale muretsemise teha ei saa, siis lükka need edasi lubatud muretsemise ajale.

Küsi endalt, kas on midagi, mida sa saad enda olukorda arvestades teha. Midagi, mis parandaks su enesetunnet? Tee seda.

Piisab kui viid end uudistega kurssi mõned korrad päevas

Kui tunned, et pidev uudiste jälgimine teeb sind rahutuks, siis piira seda. See aitab sul rahulikuks jääda. Kuna päeva jooksul uudiseid korratakse, ja kui sa oled pidevas uudistevoos, siis märkad ilmselt peagi, et see sind rahutumaks muudab. Leia endale usaldusväärne ametlik kanal. Piisab kui jälgid seda mõned korrad päevas.

Tasakaalu meile kõigile! Koos saame hakkama!

Viide:
Brooks, S. K., Webster, R. K., Smith, L. E., Woodland, L., Wessely, S., Greenberg, N., & Rubin, G. J. (2020). The psychological impact of quarantine and how to reduce it: Rapid review of the evidence. The Lancet, 0(0). https://doi.org/10.1016/S0140-6736(20)30460-8

Maire Riis
traumaterapeut, kriisikonsultant

Info erivajadusega inimestele

Inimestel, kellel on koroonaviirus diagnoositud, on tihti sellised haigusnähud nagu köha, kõrge palavik ja hingamisraskuseid.

Mida saab teha, et mitte haigeks jääda:

- Pese käsi regulaarselt ja hoolikalt sooja vee ning seebiga. Kui neid pole võtta, aitab ka desinfitseerimisvahend.
- Köhi ja aevasta varrukasse. Käe suu ette panemisest ei ole kasu, sest peopessa sattunud pisikud kanduvad sealt kergesti edasi.
- Ära puuduta nägu, silmi või suud pesemata kätega. Nii väldid viiruse kandumist kätelt organismi.
- Kasutatud taskurätt on tõeline pisikupesa. Eelista pabertaskurätte ja viska need peale kasutamist kohe prügikasti.
- Praegu on hea aeg olla kodus ja mitte kokku puutuda teiste inimestega. Kui oled tõbine või suisa haige, jää kindlasti koju. Viirus võib edasi kanduda tööl, poes, bussis, päevakeskuses ja teistes kohtades.
- Kui kodus hakkab igav, mine jalutama. Värskes õhus viirus ei levi ja värskes õhus viibimine teeb su tervisele head.
- Kui sa tunned end haigena, helista oma perearstile. Tema annab nõu, kuidas edasi toimida. Kui perearsti telefon on hõivatud, saad abi perearstide nõuandeliinilt 1220. EMOsse ei ole mõtet järjekorda ootama minna- võid ise nakkuse saada või teisi nakatada.
- Kui vajad ravimeid kroonilise haiguse raviks, siis helista retsepti pikendamiseks oma perearstile

Kuidas käituda, kui sul on vaja osta toitu või ravimeid?

- Kui sa elad linnas, telli võimalusel toit e-poest.
- Kui on vajadus minna poodi või apteeki, mine võimalusel kõige lähemasse, kuhu saad minna jala, mitte bussiga.
- Osta poest toitu arvestusega, et ei peaks 3–5-päeva poodi tagasi minema. Mõtle läbi, mida saad need päevad süüa teha. Mitmeks nädalaks toitu varuda pole mõtet- poodidesse tuuakse iga päev kaupa juurde.
- Ravimeid ostes, kui apteekril on hetkel anda sulle nt ühe retsepti eest ravimeid, ära muretse-ravimeid tuuakse apteekidesse kindlasti juurde.
- Peale poes või apteegist käimist pese kindlasti hoolikalt käed.

Mida veel meeles pidada:

- On täiesti normaalne, kui sa tunned rahutust, muret, segadust või soovi tõmbuda endasse.
- Kui tunned end emotsionaalselt halvasti, helista lähedasele inimesele. Jagatud mure on pool muret!
- Internetis levib väga palju väärinfot- ära usu seda. Koroonaviiruse kohta on tõene info www.koroonaviirus.ee.

MTA avas eriolukorra maksuinfot koondava veebilehe

Maksu- ja Tolliamet (MTA) avas eriolukorra maksuinfot koondava veebilehe www.emta.ee/eriolukord, kust ettevõtjad leiavad vastused enam levinud küsimustele ja värskemad uudised muudatuste kohta. Info veebilehel täieneb jooksvalt.

Vene keeles leiab korduma kippuvad küsimused veebiaadressilt https://www.emta.ee/ru/chrezvychaynaya-situacya

Kõik MTA teenindussaalid on eriolukorra tõttu jätkuvalt suletud.

Lisaküsimuste korral palub MTA ettevõtjatel pöörduda ariklient@emta.ee ja telefonile 880 0812. E-kirja teel vastab MTA hiljemalt viie tööpäeva jooksul, kiiremate küsimuste korral tuleks helistada.

Tolli teemadel saab infot, kui kirjutada tolliinfo@emta.ee või helistada 880 0814

Eraklientide küsimustele vastatakse eraklient@emta.ee ja infotelefonil 880 0811

Tehniliste küsimuste korral ja juhiste saamiseks e-maksuametis tegutsemiseks saab infot e-maks@emta.ee ja telefonil 880 0815

Korduma Kippuma Küsimused ettevõtjatele

Kuidas riik ja MTA aitavad raskustesse sattunud ettevõtjaid?

Ettevõtjate rahalise seisu leevendamiseks peatame eriolukorra ajaks ettevõtete maksuvõlalt intressi arvestamise, intressivabastus kehtib tagasiulatuvalt 1. märtsist kuni 1. maini.

Lisaks on peatselt selgumas täiendavad meetmed. Näiteks valmistatakse ette FIEdele avansilise sotsiaalmaksu kohustuse leevendamist üheks kvartaliks. Samuti otsustas valitsus alustada seadusemuudatusega, mis võimaldab MTA-l vähendada edaspidi maksuvõla ajatamise korral intressi rohkem kui 50 protsendi võrra. Nende meetmete kohta tuleb täpsem info peagi.

Oleme võlamenetluses võimalikult paindlikud ja soovitame ettevõtjatel probleemide korral meie e-keskkonna kaudu alustada maksuvõla ajatamist või anda muul moel oma maksuhaldurile raskustest teada.

Mida teha, kui mul on eriolukorra/kriisi tõttu raskusi maksude tasumisega?

Esmalt tasub teada, et eriolukorra ajal (1. märtsist kuni 1. maini 2020) MTA maksuvõlalt intressi ei arvesta.

Kui maksukohustus on võimalik tasuda kuu jooksul, siis ei ole vaja meie poole pöörduda ning võlga ajatada. Me ei asu eriolukorra ajal tekkinud võlga tavapärases kiires tempos sisse nõudma (nt ei tee koheselt pangakontode areste). Kui soovite osaleda riigihankel, taotleda riigilt või kohalikult omavalitsuselt toetusi või lubasid, siis on kindlasti oluline võla tasumine ajatada. Samuti siis, kui näete, et raskused on pikemaajalised.

Kõik deklaratsioonid tuleb ikkagi korrektselt ja õigeaegselt esitada, et riik oskaks hinnata ettevõtete tegelikku olukorda ja teha ettevõtete aitamiseks õigeid otsuseid.

Kas selleks, et minu maksuvõlalt 1. märtsist kuni 1. maini intresse ei arvestataks, pean võla ajatama?

Ei pea.

Kas saan varem kokku lepitud maksegraafikut muuta?

Sellisel juhul tuleb maksuhalduri poole pöörduda ning koos ettevõtte võimalused üle vaadata.

Kui mul oli juba enne eriolukorda tekkinud maksekohustusi, siis kas need võib praeguses olukorras täitmata jätta?

Isikutele, kellel olid juba varem makseraskused ning toimus võla sissenõudmine, jäävad sundtäitmised jõusse (nt pangakontode arestimine, täitemenetlus)

Kas pean jätkuvalt esitama deklaratsioone?

Jah. Kõik deklaratsioonid tuleb korrektselt ja õigeaegselt esitada. See on vajalik selleks, et riik oskaks hinnata ettevõtete tegelikku olukorda ja teha ettevõtete aitamiseks õigeid otsuseid.

Kas võla ajatamisel kehtivad MTA kodulehel toodud tingimused/nõuded?

Jah, suures osas küll. Oleme graafiku andmisel paindlikumad ning arvestame valitseva olukorraga.

Kust saab näha äripartneri kohta võlainfot? Miks on avaliku võlainfo kuvamine kinni pandud?

Oleme ajutiselt sulgenud avaliku võlapäringu, kuna võlainfo ei näita eriolukorra ajal ettevõttest tavapärast ja adekvaatset majanduspilti. Isikud, kes on alati korrektsed maksukohustuslased olnud, võivad olla hetkel ajutistes raskustes, samuti ei jõua maksuvõla ajatamise info suure koormuse tõttu piisavalt kiiresti avalikku võlapäringusse.

Võlapäringu ajutise sulgemise eesmärk ei ole keerulisel ajal infot varjata, vaid vältida ettevõtete ebavõrdsesse olukorda panemist. Otsime võimalusi, kuidas enne kriisi tekkinud võla kohta infot välja anda, see vajab IT-arendust.

Hetkel ei saa seega ettevõtte kohta võlainfot näha.

Praegu on otsus, et intresside arvestamise peatamine kestab 1. maini. Mis saab pärast seda?

Näiteks valmistatakse ette FIEdele avansilise sotsiaalmaksu kohustuse leevendamist üheks kvartaliks. Samuti otsustas valitsus alustada seadusemuudatusega, mis võimaldab MTA-l vähendada edaspidi maksuvõla ajatamise korral intressi rohkem kui 50 protsendi. Nende meetmete kohta tuleb täpsem infot peatselt.

Valitsuse majanduslike meetmete paketi kohta saab lugeda siit: https://www.valitsus.ee/et/uudised/valitsus-toetab-eriolukorras-eesti-tooinimesi-ja-majandust-vahemalt-2-miljardi-euroga.

Kas ma võin lihtsalt maksud maksmata jätta?

Ei või. Maksuvõlalt intressi arvestamise peatamine ei tähenda üleüldist maksuvabastust. Mõistame, et see on raske aeg kõigile. Riigi toimimise tagamiseks on aga oluline, et kõik, kellel vähegi võimalik, makse siiski tasuksid. Praeguses olukorras on see olulisem kui kunagi varem.

Kas käibemaksu tagastused jätkuvad praegusel kujul ja tähtaegadega?

Jah. Jätkame omapoolsete kohustuste tähtajalist täitmist.

Kuidas peaks käituma FIE?

Makseraskustesse sattudes tuleb ka FIEdel maksudeklaratsioonid korrektselt esitada, muidu ei ole võimalik riigil saada adekvaatset hinnangut ettevõtjate seisust.

Maksuvõla tekkimisel soovitame selle ajatada. Lihtsustatud ajatamise võimalus asub MTA e-keskkonnas. Maksukohustust saab e-MTAs ajatada ka siis, kui selle tasumise tähtpäev ei ole veel saabunud, kuid deklaratsioon on juba esitatud.

Maksuvõlalt intressi arvestamine on peatatud 1. märtsist kuni 1. maini. See aga ei tähenda, et makse ei peaks maksma, kui see on vähegi võimalik – intresside arvestamise peatamine ei tähenda maksuvabastust.

FIE-l tasub arvestada, et kui ta peatab Äriregistris oma tegevuse, katkeb 2 kuu pärast tema ravikindlustus. Seega need, kellel on ravikindlustus just FIEna registreerimisest tulenevalt, võiksid tegevust pigem mitte peatada.

Kust ma saan oma maksualastele küsimustele vastused?

Kõik meie teenindussaalid on eriolukorra tõttu suletud. Ettevõtjatel palume küsimustega pöörduda ariklient@emta.ee ja telefonile 880 0812. E-kirja teel vastame hiljemalt viie tööpäeva jooksul, kiiremate küsimuste korral soovitame helistada.

Tolli teemadel palume kirjutada tolliinfo@emta.ee või helistada 880 0814

Eraklientide küsimustele vastame eraklient@emta.ee ja infotelefonil 880 0811

Tehniliste küsimuste korral ja juhiste saamiseks e-maksuametis tegutsemiseks kirjutage palun e-maks@emta.ee ja infot saab telefonil 880 0815.

Lisaks on Majandus- ja Kommunikatsiooniministeerium ettevõtjatele loonud ühtse kontaktpunkti. Korduma kippuvad küsimused on koondatud siia: https://www.mkm.ee/et/korduma-kippuvad-kusimused-koroonaviirusega-seoses , infot saab ka e-maililt covid19@mkm.ee.

Riigi üldine eriolukorra-aegne kriisitelefon on 1247.

Lugupidamisega
Gea Otsa
kommunikatsioonijuht
Maksu- ja Tolliamet
Tel 6761776, 5266464
gea.otsa@emta.ee

Kooliuudised Häädemeeste Keskkoolist

Häädemeeste keskkooli õpetajad külastasid Maltat

Koolivaheajal õnnestus kolmel meie kooli õpetajal külastada väikest Malta saart, et tutvuda sealse ajaloo, kultuuri ja koolieluga. Reis sai teoks tänu Erasmus+ projektile, mis pakub võimalust kooli töötajatel õppida teiste koolide kogemustest ja omandatud teadmisi oma igapäevatööga siduda.

Tormisest ja vihmasest Eestist Maltale maandudes võttis meid vastu päikesepaiste ja 18kraadine õhutemperatuur.

Malta on oma üle 400 000 elaniku ning 316-ruutkilomeetrise pindalaga üks tihedamini asustatud riike. Seal ei saa arugi, kus üks linnake algab ja teine lõpeb. Saar on kivine ja loodust saab nautida rohkem rannikupiirkondades.

Maltas toimus sel ajal ka traditsiooniline karneval, mil pisikese pealinna Valletta tänavad olid õhtuti täidetud pilgeni rahvaga, rongkäigus liikusid karnevalimasinad ja uhkete kostüümidega tantsijad. Kõike seda saatis kõva muusika.

Terve Malta on täis pikitud erinevaid kirikuid, kabeleid ja templeid.Oma võimsusega jättis kustumatu mulje Ristija Johannese (St Johni) katedraal Vallettas.

Osa saime ka Malta rikkalikust loodus- ja ajaloopärandist. Meelde jäi paadisõit Blue Grotto juures, Hagar Qim'i templid ja väike kaluriküla Marsaxlokk oma värviliste paadikestega, keskajal saare kõige kõrgemale künkale ehitatud kunagine Malta pealinn Mdina, kust avanevad suurepärased vaated ümbritsevale.

Samuti külastasime Gozo saart, mis on armastatud puhkekohaks maltalaste endigi seas.

Meie peatähelepanu koondus Malta koolieluga tutvumisele. Maltal on kolme liiki koole: riigi- ja erakoolid ning katoliku koolid. Kooli minnakse 5-aastaselt.

Külastasime kaht kooli. St Ignatiuse kolledž on uus ja suur kool oma 850 õpilase ja 150 õpetajaga. San Gorg Preca kolledžis on 350 õpilast ja selles koolis õpib rohkem ka erivajadusega õpilasi.

Mõlemas koolis õpivad ainult 7.-8. kl õpilased (meie koolisüsteemi järgi 5.-6. kl). Koolivormiks on dressid, mis on igas koolis erinevat värvi.

Foto: erakogust

Kooliruumid on sisustatud ajakohaste tehniliste vahenditega: pea igas klassis on puutetahvel ja õpetajate kasutada on moodsad arvutid, kuid klassimööbel ja sisustus jäävad tagasihoidlikumaks, eriti vanemas koolis. Õpilastele on nutitelefoni kasutamine koolis keelatud.

Koolid erinevad meie omadest sellepoolest, et seal õpib palju erinevatest rahvustest õpilasi. Sellest tulenevalt on seal palju diferentseeritud keeleõpet. On ka õpilasi, kes teiste riikide põgenikena on väga vähe koolis käinud ja kellel on erinevaid sotsiaalseid probleeme.

Koolis pööratakse suurt tähelepanu käelise tegevuse arendamisele, tööõpetusklassid on varustatud erinevate tööpinkide, masinate ja tööriistadega. Nägime ka hästi sisustatud avarat kodundusklassi, kus poisid ja tüdrukud koos süüa õpivad tegema. Tundus, et väga palju on praktilist õpet, kus kooliteadmised saavad selgeks just käelise tegevuse kaudu.

Mõlemas koolis on pööratud suurt tähelepanu tugisüsteemidele. Pea iga klassis olid abiõpetajad. Abiõppe peamiseks eesmärgiks on õpilase motivatsiooni ja enesehinnangu tõstmine. Koolis on võimalik õpilasele määrata ka oma tugiõpetaja, kellega ta saab oma probleemidest rääkida ja kes teda aitab ning toetab

Suur tähelepanu on õpilastel, kes on majanduslikes raskustes või kellel on psühholoogilisi probleeme ja suhtlemisraskusi. Neile õpilastele on ette nähtud eraldi ruum, mis on koduselt ja rõõmsate värvidega sisustatud ning pakub võimalusi puhkamiseks, suhtlemiseks, söögitegemiseks ja isegi pesupesemiseks.

Samuti oli eraldi sisustatud klassiruum õpilastele, kes on hädas lugemise või kirjutamisega. Väga palju sealset õpet toimub just erinevate mänguliste õppevahendite abil.

Oluline on ka väärtuskasvatus. Igal pool koolides oli näha seintel erinevaid motivatsioonilauseid, mis puudutasid omadusi, mida me õpilastes ikka arendada tahame: sõprus, sallivus, abivalmidus jne. Inglise keele tunnis käsitleti terve tund just tõrjutuse ja üksinduse teemat: vaadati videot ja analüüsiti vastavasisulist luuletust. Õpilased oskasid väga hästi selle üle arutleda ja oma arvamust avaldada.

Õpilased ja õpetajad võtsid hästi vastu ka meie Eestit tutvustava esitluse, suurt huvi tekitas neis meie laulu- ja tantsupeo traditsioon.

Mõlema kooli õpetajate omavahelisest vestlusest selgus, et kuigi riigid on üksteisest kaugel, on koolimured ja -rõõmud sarnased. Väga palju oli äratundmisrõõmu - pole me üldse nii erinevad.

Suur tänu meie koolipoolsele projektijuhile Rene Kurmile.

Kaire Laine,
Heli Lank, Ülle Valgi

Koolid distantsõppel

Ilmselt ei osanud mõnda aega tagasi veel keegi ette kujutada, et oleme sellises olukorras. Koolimajad on tühjad ning õpilased õpivad kodudes. Inimesed on ravil haiglas või kodus karantiinis ja suletud uste taga, majanduses toimuv on samuti muret tekitav. Inimesed kaotavad töökohti ja see pole kerge. Kirjutan neid ridu märtsi lõpus, aga olukord võib muutuda tundidega ning võime vaid aimata, milline tulevik meid ees ootab. Kindlasti palju raskusi ja keerulisi olukordi.

Midagi on selles olukorras ka head. On olnud kuulda arvamusi, et väljume sellest kriisist paremate inimestena. Usun sama. Olen parandamatu optimist ning püüan leida igast olukorrast õppimisväärset ja positiivseid külgi. Õpetajad ja õpilased saavad ühe suure kogemuse võrra rikkamaks. Saame kogeda, kuidas digivahendid aitavad õppida ja suhelda, kuidas toimib kaugtöö. Meil on hulk tublisid õpetajaid, kes kasutavad aktiivselt erinevaid digikeskkondi ja viivad läbi videotunde. Meil on tublid õpilased, kes igapäevaselt kohusetundlikult kodus iseseisvalt õpivad. Probleeme on muidugi ka, aga need on lahendamiseks ning praegusel murerikkal ajal neist väga rääkida ei tahaks.

Ma tahan pigem väga kiita meie lapsevanemaid. Näen ja kuulen igapäevaselt, kuidas emad-isad ja vanaemad-vanaisad oma tööde ja tegemiste kõrvalt lapsi õppetöös toetavad. SUUR TÄNU TEILE!

Aule Kink

Häädemeeste Keskkoolis tähistati tänavu traditsiooniliselt emakeelenädalat

9.-13. märtsini toimus iga päev midagi, mis juhtis mõtted oma keelele ja meelele. Jaanuaris kuulutati välja ka Eesti rahvajutu aasta, mistõttu oli paljugi, mis ette võeti, seotud selle sündmusega.

Nädalat alustas 12. klass tõsise katsumusega – toimus eesti keele proovieksam. Õhtu oli meeldejääv aga 7.-8. klassi teatrisõpradele - koos vaadati Endlas etendust „Kuidas minust sai narkomaan".

Järgmisel päeval asusid oma mõtteid paberile panema juba õige paljud õpilased: nooremad kirjutasid jutte ja joonistasid pilte, vanemad proovisid kunstnik Kärt Summataveti illustratsioonide põhjal kirjutada haikut või akrostihhoni (ridade algustähed annavad kokku sõna).

Valminud tööd panime raamatukokku vaatamiseks - lugemiseks kõigile huvilistele. Siinkohal on tore nentida, et nii paljudel lastel on väga ilus käekiri. Loodame, et järgnevad aastad, kus tähtsaks muutub kirjutamine arvuti abil, õpitut muuta ei suuda.

Kesknädalal seadis koolipere sammud seltsimajja, et veidi hubasemas miljöös kuulata direktor Aule Kingi ettekannet Häädemeeste rahvaluulekogujast Marta Mäesalust. Teda abistasid ja toetasid Marju Aasma, lugedes Häädemeeste murde tekste, ja 2. klassi tütarlapsed, kes esitasid paikkonna rahvalaulu. Tänusõnad ka nende õpetajale Minoret Miisnale.

Väga oodatuks on meil saanud trepiluuleminutid, kus gümnaasiumiosa õpilased loevad enda valitud erinevate ajastute luulet. On tuntud klassikat, aga ka moodsat noorema põlvkonna loomingut.

Tänavu tuldi üllatuseks välja veel kolme väga eriilmelise näidendikatkendiga. Näib, et järelkasvu teatrilavale võib sirguda meiegi koolist.

Reedel oli põnev vaadata 5.-8. klasside esituses eesti rahvajuttude lavastusi. Valikus olid sellised jutud nagu „Saunalaps ja peretütar" ning „Siilist poeg" 8.kl, „Hunt ja koer", „Rebane ja siil" 6. kl, „Vares käib tihasel kosjas" ja „Vaskuss" 5. kl, „Kuidas rebasest reinuvader sai", „Kolm valet" ja „Vares käib tihasel kosjas" 7. kl. Rollid mängiti vapralt välja ning kõik esitajad teenisid tugeva aplausi.

Tund põneva külalisega pidi saama tähtpäevanädala üllatuseks. Kahjuks sekkus meie tegemistesse kuri viirus ning lubatud üritus lükkub teadmata ajaks edasi.

Tänusõnad kõigile kaasategijatele ja nende õpetajatele!

Merike Pruul, Kaire Laine,
Silvi Murulauk

Emakeelenädal. Foto: Merike Pruul

Kas te oskate ette kujutada kedagi, kes on töötanud koolis õpetajana 50 aastat? Häädemeestel on kaks sellist õpetajat.
Neid teatakse ja armastatakse. Kahjuks on nad otsustanud töölt lahkuda. Aga oleme kindlad, et oma järeltulijatele on nad heaks toeks, sest sellised nad juba on – aitavad ja toetavad kolleege ja oma kooli. Häädemeestel on kohe selline hea kool. Kas tuled vaatama? Ootame! Ehk jääd isegi kauemaks?

Häädemeeste Keskkool otsib oma meeskonda uusi kolleege:

füüsikaõpetaja
eesti keele õpetaja
informaatikaõpetaja
tehnoloogiaõpetaja
ettevõtlusõpetaja
raamatukoguhoidja

Kutsume kandideerima. Kandidaadilt ootame:

- vastavust kvalifikatsiooninõuetele;
- soovi ja valmisolekut töötada õpetajana, kes loob õpilastele motiveeriva õpikeskkonna ning toetab õpilaste arengut;
- tahet kooli arengus kaasa rääkida.

Avaldus, CV, motivatsioonikiri ja kvalifikatsiooni tõendavate dokumentide koopiad palume saata hiljemalt 15. aprillil 2020 aadressil aule.kink@haademeeste.edu.ee. Küsimuste korral palun helista telefonil +372 526 9104

Uulu Põhikool

Veebruarikuu Tegija on Rudolf Harald Kivi, kes saavutas bioloogiaolümpiaadil III koha ja matemaatikaolümpiaadil II koha. Foto: Egle Rumberg

Veebruarikuu Üllataja on Jürgen Rahu, kes saavutas hea tulemuse pranglimise maakondlikus voorus. Foto: kooli erakogust.

Olümpiaadid, konkursid ja võistlused

* 3. märtsil toimusid pranglimise Eesti Meistrivõistlused ning Triinu Kirschbaum saavutas neidude arvestuses II koha!

* 7. märtsil toimus 4.-6. klassi matemaatikaolümpiaadi piirkonnavoor. 5. klassi õpilane Jass Harjaks saavutas suurepärase tulemuse ning jäi olümpiaadil I-III kohta jagama! Õpilast juhendas õpetaja Anne Oga.

* 8. märtsil toimus Raplas Võimlemisfestival ning meie 4. klassi õpilased Anee Afanasjev, Saara Sofia Jürgens, Rika Eeskivi, Karmen Kartau, Krethel Kiviselg, Caroly Kopelmaa ja Jaanika Orasmäe saavutasid laureaadi tiitli. Õpilasi juhendas Anu Nõmm.

* 10. märtsil toimus Pärnus 5. klasside Nutimäng. Meie kooli esindasid Jass Harjaks, Anelle Kurm, Karmen Kõresaar ja Marten Saar.

* 10. märtsil toimus samuti Pärnu maakonna informaatikaolümpiaad. Meie kooli esindasid Kristiina Bogdan, Mathias Must, Mats-Madis Madisson, Kelvin Laastau, Paul Saarepera ja Lisete Haljasoks. Õpilasi juhendas õpetaja Pärt Kukk.

* 11. märtsil toimus jalgpalli osalusfestival, millest võtsid osa Uulu Põhikooli 1.-5. kl meeskonnad. Kooli esindasid 1.-3. klassi ja 4.-5. klassi võistkondades: Jessika Borissova, Madleen Luik, Mathias Must, Robin Põder, Kerdo Pärnpuu, Jürgen Rahu, Piia Karlotta Rand, Aaron Rüütel, Kennet Saar, Marten Saar, Kristina Tõnisson, Andro Türn, Tarmo Türn, Hannes Valk ja Kennerth Ööpik.

Mõlemad võistkonnad saavutasid oma vanuserühmas III koha. Õpilasi juhendasid õpetajad Egert Miljan ja Kaja Stimmer.

Jalgpalli osalusfestival. Foto: kooli erakogust

Reaalainete nädal

Nii pikka reaalainete nädalat ei ole meie koolis veel olnud. Reaalainete nädal startis juba 3. märtsil ja kestab tänaseni, sest valmispandud füüsika katsed ootavad seda aega, kui jälle kooli tohib minna. Traditsiooniliselt said 4. klassid oma esimese keemiatunni, aga tavapärasest suuremat katsetamist jagus ka 8. ja 9. klassis. Valmis tehti sini-must-valge lipp, keemiline kameeleon ja laavalamp. Saladus pole seegi, kuidas "hõbepaberist" vaske teha. Suurematele jäi must püssirohi, leekreaktsioonid ja seebimullid, kuhu sai vesinik kogutud ja pauguga põlema pandud.

Õpetaja Marika Jagomägi

Reaalainete nädal. Foto: Maarja Joala

Erasmus+ "Let's think about our future working life" Rumeenia projektisõit

„Meie Rumeenia reis Erasmus projektiga toimus 1. märtsist – 7. märtsini Iasi linnas. Teekond Rumeeniasse koos viie koolikaaslase, direktori ja huvijuhiga oli põnev ja ootusärev. Esmaspäeval tutvusime kohaliku kooliga ja esitasime oma esitlust Eesti haridussüsteemist. Teisipäeval kohtusime kohaliku ettevõtjaga AGILEROO, meil oli ettevõtluse teemaline õpitöötuba kus tutvusime tänapäevaste äri planeerimise võtetega. Tegelesime sellega kuni lõunani ja peale lõunat külastasime linnas kohalikku televisiooni stuudiot ja ´AL. I. Cuza´ ülikooli.

Kolmapäeval kohtusime Rumeenia Keskkonnaameti esindajaga, külastasime kohalikku ettevõtet SALUBRIS mis tegeleb jäätmekäitlusega, käisime kohalikus trükikojas, sõime eestlastega PALAS ostukeskuses lõunat ja külastasime IT firmat CENTRIC ning saime tutvuda kohaliku kohtumajaga. Neljapäeval tegelesime äriplaani koostamisega ja tegime sporti ning peale lõunat meisterdasime Rumeenia kunstniku eestvedamisel kõrvarõngaid. Reedel oli meil külastus meditsiini ja farmaatsia ülikooli. Seejärel esitasime meie äriplaani ja peale lõunat käisime botaanikaaias. Reede õhtul tähistasime eduka nädala lõppu, meile jagati välja diplomid ja sõime kooki.

Laupäeva, 7. märtsi hommik oli kõige emotsionaalsem päev selles nädalas, nii kahju oli lahkuda, ja oleks veel palju tahtnud näha ja teha. Olime kaaslastega palju lähedasemaks saanud, meil sai nalja, õppisime üksteiselt ja ka koostöö sujus hästi. Veendusin ka uuesti selles, et kuigi noored on pärit erinevatest riikidest, on nad igal pool ikkagi ühesugused. Kindlasti osaleksin tulevikus iga kell uuesti välisprojektis ja soovitan seda ka teistele. Jõudsime koju öösel vastu 8. märtsi ja mul on väga hea meel, et saime enne suurt viirusepuhangut selles imelises Rumeenias ära käia." - Russell F. Thompson

„Ma olen nii õnnelik, et me siiski saime seal ära käidud ja olukord polnud veel viiruse tõttu nii hull, sest see oli tõesti üks huvitavamaid ja ägedamaid kogemusi mu elus. See nädal oli täis uusi sõpru, mälestusi, kogemusi ning nuttu ja naeru, mis jääb mulle pikaks ajaks meelde. Kui ma nüüd aus olen, siis kartsin ka natuke seda nädalat, aga kõik inimesed, kellega ma suhtlesin, olid nii hea ja suure südamega ja see jääbki mulle ilmselt kõige rohkem meelde. Kõige unustamatum hetk oli muidugi laupäeva hommik lennujaamas, kus nii mul kui ka paljudel teistel lihtsalt pisarad voolasid, sest see nädal oli tõesti väga meeldejääv ja kurb oli lahkuda sealt. Ei saa ka mainimata jätta, et reisile minnes ja tagasi tulles oli samuti nii tore seltskond. Ma olen ülimalt tänulik kõige eest ja ootan seda päeva, mil saaks uuesti Rumeeniasse." - Anett Aedma

„Rumeeniasse sõit oli seiklusterohke ja täis erinevates kohtades ootamist. Rumeenia kool Colegiul National «Costache Negruzzi» oli suur ja ilus, eriti meeldis mulle maastik kooli juures. Saime enamustel õhtutel veel gruppidena kokku ja käisime ostlemas, söömas, kohvi joomas ja põgenemistoas. Koolitoidud on meie koolis paremad, aga Rumeenia traditsioonilised toidud on väga vapustavad. Viimane õhtu oli täis tantsimist ja segaseid tundeid, sest natuke oli koduigatsust, aga seal oli ikkagi põnev ja huvitav. Kui ma saaks ma läheks tagasi. Viimasel päeval oli mu sünnipäev ja mulle sooviti õnne ja ma sain paar kena suveniiri." - Tanel Tamm

Erasmus+ projektikohtumine Rumeenias. Foto: kooli erakogust

„Selle kevade alguses sain mina ja veel 5 õpilast osa võtta huvitavast sündmusest – projektisõidust Rumeeniasse. Sellegipoolest polnud asi täis-lilleline, kuna umbes sellel ajal oli Hiinast välja pääsenud nüüd maailma «phuähvaisttaavv» koroona viirus. Selle sõna ma mõtlesin ise välja. Juhtus palju nii huvitavat kui ka mitte nii huvitavat. Iga päev tegelesime me erinevate töötubade ja kursustega, seoses ettevõtte alustamisega. Meie juures käisid erinevad ettevõtete liidrid ja juhatajad, et meile rääkida vajalikke teadmisi. Need inimesed olid huvitavad. Mõnede hobiks oli ka enese hääle kuulamine. Õhtuti veetsime aega enda majutajate ja koolikaaslastega. Need õhtud olid ilma naljata minu kõige lemmikumad ajad võib-olla minu elus. See oli üks mu elu kõige lahedamaid kogemusi. Sellist asja ei juhtu iga päev. Aitäh!" - Rudolf Harald Kivi

Kabli ja Häädemeeste lasteaedade spordipäev

Kabli ja Häädemeeste vanemate rühmade mudilastel on üks tore traditsioon – kohtuda igal aastal märtsikuus, et panna proovile oma sportlikud võimed.

Ettevõtmine saigi teoks 11. märtsil Häädemeeste Spordikeskuses.

Aitäh lahkele võõrustajaperele!

Sel korral oli spordipäeva ettevalmistajaks Kabli Lasteaia õpetaja Meeli Antson.

Kõigepealt kõlas väikestele spordihuvilistele direktor Sale Leppiku innustav tervitus, seejärel jaguneti võistkondadeks ning sportmängud võisid alata!

Õpetaja Meelil oli valmis seatud palju huvitavaid vahendeid, mis kõik teatevõistlustes kasutamist leidsid – erisuurusega pallid, õhupallid, hularõngad, võimlemiskepid, hokikepid, koonused, kurikad, paelad, pleedid.

Võistlusülesanded olid kõik väga põnevad ja lapsed sooritasid neid suure rõõmu ja hasardiga! Eriti lustilik oli teatevõistlus, kus üks osalejatest istus pleedil ja teine pidi teda vedades läbima takistusraja!

Kõikide võistlejate pingutused said tunnustatud ilusate värviliste medalitega!

Ja lõpuks oli saabunud hetk energilisest tegutsemisest veidi hinge tõmmata ja puuviljade ning maitsva Kabli Pagari kringliga maiustada.

Südamest aitäh teile kõigile, kes usinasti osalesid ja ürituse väga kenasti läbi viisid!

Rõõmsa taaskohtumiseni järgmisel spordipäeval!

Aili Altoja
Häädemeeste Lasteaia muusika-ja liikumisõpetaja

Lapsed võistlushoos. Foto: Piret Born

Uulu lasteaed

Märts Uulu lasteaias

Märtsikuu algas kenade kevadilmadega ning lastel oli õues palju toimetamist ja avastamist.

Emakeelepäevale pühendatud nädalal külastasime raamatukogu ja vanemad rühmad valisid Lugemisisu programmi kohaselt tutvutud raamatutest ühe koos lugemiseks.

Lasteaia saalis toimus emakeelepäeva mänguhommik, kus osales kogu lasteaiapere. Kõik said võimaluse lugeda luuletusi, mõistatada mõistatusi, laulda regilaulu ning tantsida ahelas eesti rahvamuusika saatel. Vanema rühma lapsed mängisid ksülofonidel eesti rahvalaululu „Sõidulaul" ja esitasid imetoreda meeleoluka ning õpetliku lavastuse „Siili keedupott" (Eno Raua jutu ainetel). Isegi õunasupp, mille siil keetis, sai päriselt maitstud!

Nädal lõppes Liblikate ja Mesimummide rühma ühisüritusega, kus „liblikad" lugesid „mesimummidele" muinasjuttu „Vaeslaps ja talutütar" J. Kunder. Koos mängiti-tantsiti lõbusat laulumängu „Üks peremees võttis naise".

Fotod: Gerda Kopelmaa

Poole kuu pealt aga muutus kõik! Seoses eriolukorraga riigis jäid enamus lastest koduõppele, ning nüüd saavad koos vanematega jõudumööda lahendada õpetajate poolt saadetud ülesandeid.

Tänase seisuga teame, et eriolukord kestab kuni 1. maini.

Täname kõiki lapsevanemaid mõistva suhtumise ja hea koostöö eest!

Soovime palju Päikest ja tervist edaspidiseks!

Uulu lasteaia pere

Tahkuranna lasteaed

Kevadkuu Tahkuranna lasteaias

Märtsikuu esimesel nädalal tähistasime rühmades tüdrukute- ja poistenädalat. Joonistasime, voolisime ja meisterdasime lilli, Rannakarbid proovisid kätt stilistidena.

Nagu kevadekuule kohane otsisime loodusest kevade märke. Märkasime, et päike paistab juba pisut soojemalt, linnud laulavad rõõmsamalt ning nii mõnelgi põõsal olid pungad juba puhkenud või kohe-kohe seda tegemas. Kui terve veebruari olid meid õuealal oma iluga rõõmustanud lumikellukesed, siis märtsis avasid oma õienupud ka esimesed märtsikellukesed. Nii et lilleilu jagus nii tuppa kui õue.

Rannakarbid osalevad projektis "Tere, kevad!"

9. märtsil käisime koolimajas "Lõõtsavägilasi" kuulamas. Noored, rõõmsameelsed pilli-ja laulumehed panid iga kuulaja jala muusikarütmis vaikselt tatsuma.

Kuu teisel nädalal külvasime mulda herneid, lillherneid. Panime kasvama sibulad, ikka selleks, et oma käega potist vitamiine napsata. Rannakarpide tomat näitas juba esimest õiekobarat.

Emakeelepäeva tähistasid Päikesekiired ilusate emakeelsete lilleluuletuste lugemise/kuulamisega.

Rannakarbid on edukalt läbinud Suukooli hambahügieeniprojekti. Loodame, et tekkinud harjumused on püsivad.

Ja siis äkki ... seisime olukorra ees, mis on muutnud meie kõigi tavapärast elurütmi.

Lasteaias töötab valverühm. Stuudiumi vahendusel, kuhu lasteaiaõpetajad igapäevaselt märgivad tegevusi, on lapsevanematel võimalus kodus rakendada lasteaia e-õpet. Kogu meeskond panustab lasteaiakeskkonna turvalisusesse.

Olgugi, et aeg soosib muremõtteid, proovime olla rahulikud, kannatlikud ja positiivsed. Naudime hetki, mil meil on võimalus olla rohkem kodus kallite inimeste seltsis. Tundkem rõõmu koosolemisest ja tegutsemisest.

Kaunist kevadet ja tugevat tervist soovides
Tahkuranna lasteaia pere

Aiandusminutid. Foto: Piret Linnumäe

Lõõtsavägilased. Foto: Maike Lääne

Stiilipidu. Foto: Signe Ööpik

Emakeelenädal Uulu Raamatukogus

Emakeelepäeva ootuses külastasid lasteaialapsed raamatukogu.

Õpetaja soovil rääkisin Mesimummidele oma tööst. Tunni lõpus mängiti tähemängu. Laps astus tähe juurde ja ütles selle tähega algava sõna. Sama mängu mängiti ka möödunud aasta oktoobris. Lapsed olid tublid. Tähemäng läks palju ladusamalt.

Liblikad esinesid luuletusega. Tunnis tegeleti „Lugemisisu“ teemadega. Lastele tutvustati kolme raamatut. Hääletati, milline raamat tundub kõige huvitavam ja võeti rühma kaasa. Valiti välja ka üks luuleraamat.

Lepatriinudega vesteldi emakeelepäevast, loeti raamatutest jutukesi ja vaadati ilusaid pildiraamatuid.

Jaanimardikad joonistasid etteloetud juttudest pilte. Pildid paigutati raamatukogu seinale.

NB! Kriisi perioodil üritusi ei toimu.

Läbiloetud raamatud saab panna tagastuskasti.

Raamatute vahetamine toimub üle ukse kokkuleppe alusel T-R 10.00-16.00 L 10.00-14.00.

Tel. 444 8881,

e-post uulu@pkr.ee

Raamatukokku sisenemine on keelatud.

Head lugemist.

Helje Pulk

Uulu Raamatukogu juhataja

Jaanimardikad joonistasid etteloetud raamatutest. Foto: Helje Pulk

Emakeele Selts 100

Emakeele Selts loodi 23. märtsil 1920. aastal Tartu Ülikooli juurde ja koostöös Eesti Teaduste Akadeemiaga. Seltsi põhikirjas on äratada huvi eesti keele tundmise, arendamise ja uurimise vastu, pöörates seejuures eritähelepanu ka kirjandusele, rahvaluulele , rahvusteadusele ja sugulaskeeltele.

Tänavu Emakeele Seltsi sajandal aastapäeval korraldati 42 auliikme haudadele küünalde süütamine. Kõige esimene auliige valiti 1925. aastal ja selleks oli Lauri Kettunen. Rahvaluule ja -tarkuste kogumise eest valiti 1974. aastal seltsi auliikmeks ka Marta Mäesalu. Tänu Marta Mäesalule on meil 360 lehekülje raamat „Minevikupärandit Häädemeestelt“, mille andis välja Eesti Teaduste Akadeemia Emakeele Selts 2012. aastal. Selles raamatus on Marta kogutud jutud endiseaja elust ja olust, kohtadest ja inimestest, põllupidamisest ja kalapüügist, käsitööst ja ehitamisest ja veel palju muud.

Marta Mäesalu mälestuseks käisid küünlaid süütamas Aule Kink, Kaire Käära ja Tiiu Pukk.

Foto: Tiiu Pukk

Head kunstihuvilised!

Treimani 11. akvarellikursus toimub 29. juunist 2. juulini.Jälle on meiega soome kunstiõpetaja Maikki Haapala. Ootame eelmisi kursuslasi ja uusi huvilisi oma emotsioone värvides väljendama ning oskusi täiendama.

Akvarellikursus algab 29. juunil kell 10 ja lõpeb näituse avamisega 2. juulil kell 15. Kõik õppuseks vajalikud vahendid ja materjalid on olemas, kursuslaste kanda jääb väike osalustasu.

Akvarellikursuseks palume end registreerida hiljemalt 19. juunil Treimani rahvamajja (viljar.soomre@gmail.com või tel 522 8196), samas ka täpsem info.

Kui eriolukord ei luba kunstisündmust sel ajal korraldada, toimub see suve lõpus.

Viljar Soomre

Hea lugeja!

Tänasest edasi järgnevates Liiviranna lehtedes anname mõned nõuanded, kuidas aiatöödel kergemini hakkama saada, st mitte õhtul kanget selga kannatada. Igas lehes tutvustame ühte abivahendit, mis just selles ajahetkes Teile oluline võiks olla. Abiks selles on meile Tanni metsa- ja aiatehnika kaupluse müügijuht Eero Post.

Mullafrees kobestab peenrad ja põllumaad aiapidaja eest

Kevade saabudes hakkab nii suuremates kui väiksemates aedades vilgas toimetamine, sest veel enne viljakat külvamis- ja istutamisaega tuleb põllumaad ja peenrad korralikult ette valmistada ja kobestada. Iga aiaomanik teab, et käsitööriistadega kaevamine ja kobestamine on raske töö ja kulutab palju väärtuslikku aega. Paljud aiaomanikud aga ei ole tuttavad ühe motoriseeritud tööriistaga, mis aitab selle töö kiirelt ja kergesti ära teha – mullafreesiga.

Kellele ja milline mullafrees?

„Mullafrees on kasulik ja aega säästev abivahend absoluutselt igasse majapidamisse, kus tegeletakse väiksemal või suuremal määral aiasaaduste kasvatamisega. Kui ühe paraja (nt 3 x 7 meetrit) põllulapi kobestamine labidaga võtaks mitu tundi, siis mullafreesiga harib sama lapi kõigest 4 minutiga „ ütleb Eero.

Olenevalt haritavate peenarde ja põllulappide suurustest on võimalik valida erinevate mullafreeside vahel, mis varieeruvad väiksematest suuremateni ning erinevad ka selle poolest, kas tööorgan asub mullafreesi taga- või esiosas.

Eero lisab: „Lihtne reegel ütleb, et mida suurem on haritav aiapind, seda suurema töölaiusega peaks olema ka mullafrees. Tööorgani paiknemise määrab aiatööde iseloom: kui mullafreesi on vaja kergemaks maastikukujunduseks, näiteks lillepeenarde ja aiaosade ettevalmistamiseks, siis peaks valima ees asuva tööorganiga mudeli; kui mullafreesi oleks vaja tihedalt pressitud pinnastel ja ka muruplatsidel, siis peaks eelistama taga asuva tööorganiga eksemplari“

Kuidas mullafreesi kasutada?

Mullafreesi kasutatakse üldiselt kaks korda aastas: kevadel peenarde ja põllumaa ettevalmistamiseks ja ka kevadväetise lisamiseks, ning sügisel peale aiasaaduste koristamist peenarde kobestamiseks.

Masina kasutamine on väga lihtne ja erilisi teadmisi ei eelda, küll aga natuke jõudu! Olenevalt mullafreesi töölaiusest, on väiksema laiusega masinat isegi keerulisem ohjata ning seetõttu vajab väiksem masina kasutamine rohkem jõudu kui suurema masinaga töötamine. Freesi transportimiseks on masinal transpordiratas, mis aitab vedada freesi ühe peenra juurest teiseni või hoiustuspaigast peenrani. Alati on oluline enne kasutamist tutvuda ka kasutamisjuhendiga!

Lisavarustus laiendab freesi kasutusvõimalusi

Iga mullafreesiga on võimalik osta juurde lisavarustust, mis laiendab oluliselt mullafreesi kasutusala. Olenevalt konkreetsest freesist on masinaga sobituv lisavarustus mõnevõrra erinev.

Mõned võimalikud variandid on aga: lisasahk kartulite ülesvõtmiseks, murureha või samblareha, muruõhutaja muru hooldamiseks, või näiteks koguni muldaja köögiviljaaias või kasvuhoonetes taimete muldamiseks. Samuti on võimalik osta juurde künniatra, aga näiteks ka lisaterasid mullafreesi töölaiuse suurendamiseks.

„Ühesõnaga – mullafrees on üks väga tänuväärne abimees mitmeteks aiatöödeks. Kaupluses on meil neid mitmes suuruses ning mitmes hinnaklassis, kindlasti leiab igaüks endale sobiva variandi“, lõpetab vestluse üle 25 aastase tehnikakogemusega Eero Post Tanni kauplusest.

Kui tekib küsimusi või vajate nõu misiganes aiatehnika osas, võtke ühendust.
Tanni kauplus
tel 443 8686
www.tanni.ee
Suur-Jõe 50,
Pärnu

Tanni kauplus

Päästeamet teatab

Päästjad juhivad tähelepanu, et kulu põletamine on Eestis aastaringselt keelatud ja lõkke põletamisel tuleb tagada, et tuli ümbrusele ei leviks!

- Lõkkekoht peab olema hoonetest ohutus kauguses (väiksem lõke 8 m, suurem lõke 15 m), sest sädemed võivad lennata hoonele ja selle süüdata.
- Lõkkekoha ümbrus tuleb puhastada põlevast materjalist ja kulust ning piirata kivide või pinnasevalliga
- Lõket tohib teha vaid nõrga tuulega. See on, kui tuule kiirus on alla 5,4 meetri sekundis, mil liiguvad puude peenemad oksad.
- Hoia lõkke läheduses esmased kustutusvahendid, näiteks ämber veega või tulekustuti.
- Koduaia lõkkes tohib põletada vaid töötlemata puitu ja loodusjäätmeid.
- Lõket tuleb järjepidevalt valvata.
- Enne lahkumist tuleb lasta lõkkel täielikult ära põleda või kustutada see vee või liivaga.
- Kohaliku omavalitsuse heakorraeeskirjad võivad kehtestada lõkke põletamiseks rangemaid reegleid. Seepärast tuleb eeskirjadega omavalitsuse kodulehel tutvuda.

Infot ohutu lõkketegemise kohta saad lisaks küsida päästeala infotelefonilt 1524 või lugeda päästeameti ennetuslehelt www.kodutuleohutuks.ee.

Tuleohutuse- ja keskkonnaohutuse nõuete rikkumine võib tuua kuni 1200 euro suuruse rahatrahvi.

“Lendari” tantsutiirud

Veebruar ja märtsi algus oli Treimani rahvatantsurühmale “Lendar” esinemisterohke. Vabariigi aastapäeva kontserdil kodurahvamajas pakkusid tantsijad silmailu mitme hoogsa tantsu ja südamliku Ukuaru valsiga.

Nädala pärast oodati meie tantsurahvast juba Aloja rahvamajja tähistama sealse segarahvatantsurühma Sansolis 20. juubelit. Sõprussidemed Aloja ja Treimani tantsijate vahel on pikaajalised ning kokkusaamisi on olnud nii Lätis kui Treimanis. Seekordsel suurejoonelisel kontserdil osales kokku kaheksa tantsukollektiivi ümbruskonnast, Riiast ja kaugemaltki. Õhtu lõppes meeleoluka simmaniga ning ühiste rahvuslike mängude ja tantsudega.

7. märtsil esinesid Treimani tantsijad naaberkultuurimajas Ainažis, kus juba 12. korda toimus ühine sõpruskontsert “Tantsuöö” nime all. Siingi oli osalemas 7 segarühma Cesisest, Valmierast, Limbažist ja kaugemalt. “Lendari” tantsud pälvisid hea vastuvõtu ning kutseid esinemisteks Lätimaale tuli mitmeid. On ju tore tutvustada siinset rahvakultuuri naabrite juures. Eks näis kas need praeguses eriolukorras ka täituvad. Meeleoluka tantsusündmuse lõpetas traditsiooniline sõprusõhtu.

Treimani tantsijad Alojal. Foto: Lina Šohireva

Vastukülaskäigule ootasime Läti võõrustajaid 20. märtsi Kevadsimmanile, aga arvatavasti saab see teoks peale suve Sügissimmanil.

Suur tänu meie tublidele tantsijatele ja juhendajale Heidi Müürisepale!

Viljar Soomre

SPORT

Ülevaade suusatajate hooajast

Suusatajate hooaeg algab tavapäraselt mai kuuga, kus alustatakse üldfüüsilise ettevalmistusega. Suuremad mahutreeningud tehakse suvel ja sügisesel koolivaheajal laagrites. Traditsioonilisteks suvelaagrite kohtadeks on saanud Jõulumäe ja Holstre-Polli ning Otepää ja Kääriku. Need laagripaigad on saanud ka lastelt väga positiivse tagasiside. Suvel osaleme ka vabariiklikul rullsuusavõistluse sarjas ning EMV-l rullsuusatamises.

Oktoobri koolivaheajal on suuremad käinud Soomes, Vuokatti suusatunnelis ja nooremad on samal ajal olnud Jõulumäel laagris. Vuokattis avatakse igal aastal 10. oktoobril üle suve hoitud lumest välirada. Sellel hooajal oli see 2,5 km pikkune ring ning võimaldas suusatehnikat lihvida erineva profiiliga rajaosadel.

Novembri teises pooles harjutasime Põhja-Soomes, Levil. Sealsed lumeolud olid eelnevate aastatega võrreldes suurepärased: 40-50cm lund ja meeldiv 2 kuni 20 külmkraadiga talveilm.

Selle aasta talv Eestis oli aga erakordselt lume- ja külmavaene. Jõulumäe suusaradadel saime suusatada 12. detsembrist kuni 14. jaanuarini. Kõik suusahuvilised ja esimest aastat trenni tulnud lapsed said vähemalt kuu aega suusamõnusid nautida.

Nooremate jaoks, kes veel Soome suusalaagrites ei käi, jäi suusahooaeg lühikeseks. Iga-aastast Jõulumäe suusasarja ei olnudki võimalik erakordselt sooja talve tõttu läbi viia.

4. jaanuaril toimus Jõulumäel vabariikliku suusasarja II etapp, klassika sprint, kus paljud meie noored lõid aktiivselt kaasa. N11 Vaher Triinu 9., Meel Suursild 18., Maria Emilia Luik 25., Helen Tamm 27., Kasenurm Lisanna 29. M11 Tormi Pajusalu 24., Ott-Karl Talvik 38., Oskar Klein 40., Kustav Klein 42. M12 Teet Järvoja 8. koht, Rico Marcus Luik 13. ja Priit Järvoja 14.koht. N16 Kimberly Born 11., Annabel Helin 18., Getter Ennok 25. M16 Joonatan Pajuväli 27., Henriko Ojaveer 37., Kaarup Kask 38., Oliver Luik 42. M18 vanuseklassis Hendrik Peterson 5., Päär Suursild 8., Ranno Sutt 12.

Millised olid hooaja säravamad hetked? Päär Suursild, Hendrik Peterson ja Rando Teearu pääsesid Eestit esindama Põhjamaade Noorte Meistrivõistlustele, Falunisse, Rootsi. Ranno Sutt võitis suusasarja kolmanda etapi Haanjas M18 vanuseklassis. Päär Suursild Vabariiklikel Talimängudel Otepääl M18 vanuseklassis III koht.

Eesti Noorte MV suusatamises toimusid 22.-23.02. Otepääl, väga raske profiiliga rajal, mis valmistati laskesuusatamise rahvusvaheliseks võistluseks. Kõik, kes selle raske raja läbisid, tüdrukud 5 km ja poisid 10 km, olid väga tublid. Tulemused: N16 vanuseklassis Kimbery Born 6. koht, Annabel Helin 10. koht ja Getter Ennok 15. koht; M16 Joonatan Pajuväli 15., Henriko Ojaveer 17., Kaarup Kask 20., Oliver Luik 21. M18 Peterson Hendrik I koht, Päär Suursild 8. koht.

Kui Jõulumäel suusatreeninguid lumel teha ei saanud, jätkasime mustamaa treeningutega ning populaarseks kujunesid „mullasuuskadega“ mäkkejooksud.

Ranno Sutt. Foto: erakogu.

Poistest esiplaanil Joonatan Pajuväli. Foto: Andras Kralla

Nädalavahetusel kasutasime suusatamise võimalusi nii Soomes, kui Haanjas ja Otepääl. Sagedased olid olukorrad, kus veel nädala esimeses pooles ei teadnud, kas ja kus võistlused toimuvad ja kus suusatada saab. Kindlasti ei olnud see lastele ja lastevanematele kerge, kiiresti otsustada, asjad pakkida ja nädalalõpul kodust eemal treening- ja võistlemisvõimalusi otsida.

Suured tänud lastevanematele, kes on olnud lastele toeks ja võimaldanud treening- ja võistlusreise, abistanud transpordi, suuskade määrimise ja kokkamisega.

Kui eelmistel aastatel saime Jõulumäe radadel suusatada kuni aprilli teise pooleni, siis nüüd tegime viimase treeningu lumel 8. märts Otepääl.

Ülemailmse koroonaviiruse kriisi tõttu kehtestatud eriolukord on pannud treenerid puhkusele ning õpilased harjutavad võimaluste raames individuaalselt. Selline kriisiolukorrast tingitud paus on andnud treeneritele võimaluse korraks aeg maha võtta, suusad suveparafiini alla panna ja hooajast kokkuvõtteid teha ning järgneva hooaja plaane ette valmistada.

Tüdrukute esimene Getter Ennok ja teine Annabel Helin. Foto: Andras Kralla

Tugevat tervist, vaimujõudu ning tarkust keerulise kriisiaja üleelamiseks!

Treenerid Anu ja Kadri

Esmakordselt ning edukalt Koonga mängudel

7. märtsil 2020. aastal osales Häädemeeste valla meeskond esimest korda Koonga mängudel. Koonga mängud on pika traditsiooniga ehk sellele aastal toimusid juba 44. korda. Varasematel aastatel osalesid Koongat ümbritsevad vallad aga haldusreform muutis plaane ja sellel aastal kutsuti mängudele kõiki Pärnumaa omavalitsusi. Mängudel otsustasid osaleda Tori, Pärnu-Jaagupi, Audru, Häädemeeste ja loomulikult Lääneranna meeskonnad. Mõõtu võeti kümnel erineval spordialal: lauatennis, naiste võrkpall, joonejooks, sisesõudmine, noolevise, sangpommi rebimine, mälumäng, sops, meeste võrkpall ja male. Häädemeeste meeskond, mis koosnes 28-st sportlasest saavutas üldarvestuses eduka teise koha.

Pilk protokolli:

Sopsus oli igal meeskonnal võimalus välja panna kaks võistkonda. Häädemeestele tõid suurema punktiskoori võistkond kooseisuga Ott Liivaru, Saima Kangur ja Märt Veelaid, kes 13 korvpalli vabaviske tabamusega 5 minuti jooksul, saavutasid 8-st meeskonnast 4. koha.

Males esindas meid võistkond koosseisus Jüri Kaldoja, Aule Kink ja Markus Lehtla. Maletajad saavutasid 9 võitu, ehk võideti kõik mängud ja saavutati võistkondlikult esimene koht.

Lauatennises esindas meid võistkond koosseisus: Erik Raimond Ristmäe, Kristjan Georg Ristmäe, Saima Kangur ja Klen Liiva. Vastased olid väga tugevad ja võistlusreeglid ei olnud väga soosivad. Võistkond tõi meeskondlikkusse arvestusse aga tublid 4 võitu ja 7 väärtuslikku punkti.

Mälumängus ristasid seljad teiste mälumänguritega Valeri Hahiljev, Andres Tamsalu ja Märt Hunt, pannes lauale 16 õiget vastust, saavutades sellega võistkondliku 2. koha.

Sangpommi rebimises tõid Häädemeestele võistkondlikud punktid Siim Marjamägi (kes meeste arvestuses saavutas eduka 1. koha), Birgit Ojamets (naiste 3. koht) ja Märt Veelaid (noorte 2. koht). Võisteldi absoluutkaalus.

Sisesõudmises võistkondlikus arvestuses saavutati 3. koht. Kohapunktid tõid Hannes Maal (meeste 4. koht), Mario Maddison (meeste 11. koht), Elis Ein (naiste 5. koht), Birgit Ojamets (naiste 7. koht) ja Klen Liiva (noorte 2. koht). Individuaalselt võistlesid veel meeste arvestuses Ranno Viljaste 13. koht ja Andro Onno 15. koht; naiste arvestuses Tairi Tomson 16. koht; noorte arvestuses Ardo Ojamets 8. koht.

Nooleviskes tõid võistkondlikud punktid Hannes Maal (jagas 4.-7. kohta), Aldo Ojamets (jagas 14.-15. kohta), Maret Vilbate (naiste 1. koht), Aule Kink (jagas naiste 4.-10. kohta) ja Klen Liiva (noorte 1. koht) saavutades sellega võistkondliku 2. koha.

Joonejooksus võideti võistkondlik 4. koht koosseisuga Andro Onno (meeste 5. koht), Aire Kallas-Maddison (naiste 8. koht) ja Märt Veelaid (noorte 2. koht).

Naiste võrkpallis saavutati 4. koht võistkonnaga Birgit Ojamets, Maret Vilbaste, Elis Ein, Ruth Kurm ja Tairi Tomson.

Meeste võrkpallis saavutati üliedukas esimene koht võistkonnaga Jaak Looring, Ott Liivaru, Martin Kukk, Kermo Palmsaar ja Raul Pinta.

Suured tänud kõikidele sportlastele!

Järgmine suurem meeskondlik võistlus ootab meid ees 11.-12. juulil, kui toimuvad Eesti Omavalitsuste suvemängud (kergejõustik, meeste võrkpall, naiste võrkpall, jalgrattakross, orienteerumine, petank, juhtide võistlus, tennis, discgolf, köievedu ja mälumäng) ning 22. augustil Lääneranna Rannamängud.

XLIV KOONGA MÄNGUD ÜLDARVESTUS

	SOPS		NAISTE VÕRKPALL		SANG-POMM		NOOLE-VISE		MÄLU-MÄNG		JOONE-JOOKS		LAUA-TENNIS		MEESTE VÕRKPALL		MALE		SISE-SÕUDMINE		KOKKU-VÕTE	
VÕISTKOND	P	K	P	K	P	K	P	K	P	K	P	K	P	K	P	K	P	K	P	K	P	K
TORI	12	I	12	I	9	III	9	III	8	4	12	I	9	III	8	4	8	4	10	II	97	I
HÄÄDEMEESTE	8	4	8	4	10	II	10	II	10	II	8	4	7	5	12	I	12	I	9	III	94	II
LÄÄNERANNA	7	5	7	5	8	4	12	I	12	I	7	5	12	I	7	5	9	3	12	I	93	III
AUDRU	9	III	9	III	12	I	7	5	7	5	10	II	8	4	9	III	10	II	8	4	89	4
PÄRNU-JAAGUPI	10	II	10	II	7	5	8	4	9	III	9	III	10	II	10	II	-	-	7	5	80	5

PEAKOHTUNIK: Ursula Kuningas
PEASEKRETÄR: Annika Urbel

Meeste võrkpalli üliedukalt võitnud võistkond vasakult Martin Kukk, Raul Pinta, Jaak Looring, Ott Liivaru ja Kermo Palmsaar

Teise koha karikat vastu võtmas. Fotod: erakogust

Aire-Kallas Maddison
kultuurinõunik
aire.kallasmaddison@haademeeste.ee
tel 53585406

APRILLIKUU SÜNDMUSED

Kallid kultuuri- ja spordisõbrad, vastavalt Eesti Vabariigis kehtestatud eriorukorrale jäävad kõik aprilli kuusse planeeritud avalike kogunemisi eeldavad sündmused ära.

Netiavarustes pakuvad mitmed muuseumid võimalust näitust vaadata virtuaalselt arvuti vahendusel, muusikud annavad veebikontserte, treenerid pakuvad videotreeningute võimalusi.

Kindlasti tasuks silm peal hoida järgmistel facebooki lehtedel:

- Häädemeeste Noortetuba
- Võiste Noortetuba
- Tahkuranna Avatud Noortekeskus
- Uulu Kultuuri- ja Spordikeskus
- Häädemeeste Seltsimaja
- Häädemeeste sport

1.-30. aprill käivitub Häädemeeste vallas liikumiskampaania, kus kutsutakse inimesi liikuma vabas õhus üksi või pereliikmetega koos. Kõikide oma valla kodanikest liikujate vahel loositakse välja hulgaliselt auhindu. Täpsema infoga kuulutuse leiad valla lehest ja Häädemeeste spordi facebooki lehelt.

MAIKUU SÜNDMUSED

TOIMUVAD JUHUL, KUI LIIKUMISKEELD KAOTATAKSE

11.05 Häädemeeste Seltsimaja mälumängu finaal kell 18

15.05 "Lugemisisu" tublimate tunnustamine Uulu Raamatukogus kell 10

17.05 Muusikakooli kevadkontsert Treimani Rahvamajas kell 12.30

16.05 Jõulumäe duatlon, Baltic Cup etapp Jõulumäel

17.05 Pärnumaa kogu pere liikumispäev 2020 Jõulumäel, algus kell 10.00

20.05 Näppepillide ansambli kontsert Häädemeeste Seltsimajas kell 16

21.05 Koduloolaste klubiõhtu AJARADADEL kell 18.00 Uulu Raamatukogus

21.05 Uulu ja Võiste lasteaialaste spordipäev Jõulumäel

21.05 Häädemeeste Raamatukogus Õpilastööde näituse avamine

23.-24.05 Pärnumaa lahtised meistrivõistlused ammulaskmises Häädemeeste Staadionil

30.05 Rekonstrueeritud Kabli Seltsimaja avamine/ Kodukandipäev

LISAINFORMATSIOON
valla kodulehel kalendris või küsige kultuurinõunik Aire Kallas-Maddisonilt tel 5358 5406 või aire.kallasmaddison@haademeeste.ee

KATUSETÖÖD
- LAME- JA VIILKATUSTE EHITUS
- REMONTTÖÖD
- EHITUSLIKUD PLEKITÖÖD

Edisson Ehitus

Tel 554 8699 • edissonehitus@gmail.com

HÄÄDEMEESTE LIIGUB JALA (jalutamine või jooksmine), LIIGUB RATTAGA või TREENIB (jõutreening, aeroobika, tants ...)
Liigu oma tervise heaks üksi või koos pereliikmetega!
Hoia distantsi!
Kampaanias osalemiseks tuleb sul koguda nädalas vähemalt 3 liikumiskorda ja need fikseerida, ning koguda 1.-30. aprillini treenijal vähemalt 10 000 kulutatud kcal, rattaga liikujal vähemalt 200 km, jala liikujal vähemalt 70 km.
LOOSIS osalevad HÄÄDEMEESTE VALLA KODANIKUD, kes on täitnud ühe tingimuse järgnevatest valikutest:
1. on liitunud:
a) trenni challengiga endomondo äppis – https://www.endomondo.com/challenges/42638293
b) rattaga liikumise challengiga endomondo äppis – https://www.endomondo.com/challenges/42637999
c) jala liikumise challengiga endomondo äppis – https://www.endomondo.com/challenges/42638138
2. saatnud nutirakenduse logi-väljavõtted nädalas korra e-maili teel aire.kallasmaddison@haademeeste.ee
3. teinud postituse nädalas korra Häädemeeste liigub fb ürituse lehel.

LIIGU TERVISEKS ÜKSI VÕI PERELIIKMETEGA, TOITU MÕÕDUKALT, HOIA POSITIIVSET MEELT!

Rentida kiire bensiinimootoriga puulõhkuja Palax X600.
Tootlus kahe inimesega kuni 20 rm päevas.
Hind 25 eur/päev. Kokkuleppel võimalik ka ise appi tulla!
Tel 5662 5333

MÜÜA KASEPUIDUST PUITBRIKETT
Alus briketti
960 kg 190 eurot
Kott briketti
10 kg 2,20 eurot
Transport valla piires tasuta.
Ott Juurikas
5845 4442

E. E. FOREST
pakub võsa lõikust giljotiiniga ja teostab raietöid.
Lisaks ka kaeve- ja planeerimistöid roomikekskavaatoriga.
Lisainfo
tel. 5850 4050, 523 1051.

RIIGIMETSA MAJANDAMISE KESKUS
RMK
võtab tööle hooajalisi töötajaid Pärnumaale Reiu taimlasse:
- kevadhooajaks (aprill – mai), kelle tööülesanneteks on taimede väljavõtmine, sorteerimine ja pakendamine

Soovijatel võtta ühendust telefonil 526 2977 Rein Anniko

KORVTÕSTUKI RENT

Õnnitleme aprillikuu sünnipäevalapsi!

Las halle juukseid paitab ajakäsi
las aastad mööduvad kui linnulend.
Pea püsti! Elutormis ära väsi,
vaid tunne ikka noorelt, reipalt end!

4.04	LEIDA OJA	96	Treimani küla
26.04	ELLEN JUURIK	96	Sooküla
8.04	KLARA ANDERSON	94	Reiu küla
18.04	ELFRIEDE JÕESAAR	91	Reiu küla
3.04	KALJO RUUBIS	89	Uulu küla
16.04	ELLEN STERN	88	Uulu küla
30.04	ADA NIKOLAI	88	Krundiküla
27.04	MARJO-ENGAJA SÕRMUS	87	Häädemeeste alevik
28.04	LUDMILLA KVELL	86	Võiste alevik
25.04	LEIDA LEPIK	85	Nepste küla
29.04	LEILI POST	84	Orajõe küla
10.04.	ASTRI LUIK	83	Võidu küla
14.04	ENDEL LAIDONER	83	Leina küla
14.04	VICTOR SMOLNIKOV	83	Reiu küla
5.04	ENE TOOMLA	82	Metsaküla
10.04	MARE METSAOTS	82	Lepaküla
13.04	AIME MÄESALU	82	Urissaare küla
22.04	ARVO SILDMÄE	82	Reiu küla
23.04	JAAK KARI	82	Reiu küla
27.04	ELGA TAMME	82	Sooküla
28.04	MAIMO TOOTS	82	Arumetsa küla
11.04	MARET SILLAOTS	81	Papisilla küla
14.04	JUTA VOKI	81	Majaka küla
20.04	LAINE PÕHJALA	81	Treimani küla
21.04	TÕNU POTTER	81	Laadi küla
22.04	ARMA ALJAS	81	Kabli küla
28.04	LINDA ILVES	81	Uuemaa küla
29.04	LINDA VIRAK	81	Piirumi küla
8.04	KALLE MENGEL	80	Võiste alevik
18.04	LUDMILLA ERENURM	80	Häädemeeste alevik
25.04	VELLO JAANUS	80	Laadi küla
15.04	ALEKSANDER KOLLAMAA	75	Rannametsa küla
17.04	SILLI ROOSILILL	75	Uulu küla
27.04	TIIT KALLUS	75	Majaka küla
28.04	TIIU LUKAS	75	Metsapoole küla
5.04	REIN VALGE	70	Häädemeeste alevik
19.04	EHA EIN	70	Häädemeeste alevik
25.04	LIIS POTTER	70	Laadi küla
5.04	LY KUUSIK	65	Papisilla küla
8.04	SIRJE IRMANN	65	Rannametsa küla
13.04	MARET PUNG	65	Laadi küla
15.04	KUNO MENGEL	65	Tahkuranna küla
17.04	NADEŽDA VAIMANN	65	Reiu küla
26.04	MATI TÄHE	65	Tahkuranna küla
27.04	URVE KOMUSSAR	65	Metsapoole küla
30.04	MAAJA MURDLA	65	Kabli küla
2.04	RAJUR KOOL	60	Häädemeeste alevik
8.04	REET GRANT	60	Võidu küla
8.04	MARJE PAJUSALU	60	Reiu küla
17.04	AIVO PEDAK	60	Reiu küla
17.04	VELLO VENDELIN	60	Kabli küla
19.04	ARTEEMI KURM	60	Võidu küla
20.04	ANDRES KIRST	60	Leina küla
21.04	PILLE JÕFFERT	60	Reiu küla

Vallaelanike soovil on avaldatud ka sünnipäevalapse elukoht küla täpsusega. Vallaelanikud, kes ei soovi oma sünnipäeva avaldamist lehes, peaksid sellest teatama e-posti aadressil tiiu.sommer@haademeeste.ee ja toomas.abel@haademeeste.ee või telefonidel 444 8897 ja 446 4175 või 508 9266 ja 5819 0592 hiljemalt eelneva kuu 15. kuupäevaks.

TOIMETUS

Väljaandja ja toimetus: Häädemeeste Vallavalitsus
Toimetajad: Tiiu Sommer ja Toomas Abel
Telefon 444 8897 või 446 4175
e-kiri: tiiu.sommer@haademeeste.ee või toomas.abel@haademeeste.ee

Postiaadress: Ajaleht "Liiviranna"
Pargi tee 1 Uulu, Häädemeeste vald 86502, Pärnumaa
Küljendus ja trükk: Hansaprint OÜ
Tiraaž 2120 eksemplari

VALLAMAJA: 444 8890 ja 5335 8992,
haademeeste@haademeeste.ee
Järgmise lehe materjalid peavad toimetusse jõudma hiljemalt eelneva kuu 28. kuupäevaks.

Õnnitleme noori peresid

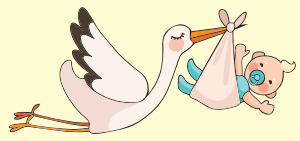

WALTER PURRE 27.02.2020
Ema Egge Treumuth, isa Rauno Purre

MARIANN MAHLA 08.03.2020
Ema Kerli Mahla, isa Kristjan Mahla

ADORE MIA HANSSON 19.03.2020
Ema Teele Karro, isa Hanno Hansson

Häädemeeste Huvikeskus
kutsub
MÄLUMÄNG
FINAAL
11.05.2020
Algusega kell 18:00
Häädemeeste Seltsimajas

- Traditsioonilisele mälumängule on oodatud kuni 4 liikmelised võistkonnad

Info ja registreerimine
Telefonil 555 93 118

MÄLUMÄNGU TOETAB
Lepanina Hotell

MÄLESTAME LAHKUNUID

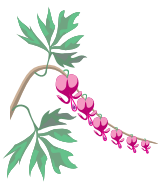

MEEME MÄESALU
23.01.1929-10.03.2020 Pulgoja küla

URMAS KÜTT
10.05.1954-21.03.2020 Uulu küla

ILLE ENNUSAAR
02.08.1930-16.03.2020 Võiste alevik

KIRIKUTEATED

EELK Häädemeeste Püha Miikaeli kirikus:
Kui eriolukord kehtib, siis avalikke jumalateenistusi ei toimu, aga kirik on avatud palveks: 19.04., 25.04. (markusepäev), 26.04., 3.05., 10.05. kell 12.00 - 13.00.
Kui eriolukord lõpeb enne, toimuvad nimetatud pühapäevadel ja markusepäeval avalikud jumalateenistused kell 12.00.
Armulaua ja teiste sakramentide eraviisilise vastuvõtmise korraldamiseks, samuti muude kiriklike talituste (sh matused) osas palume ühendust võtta tel 5633 5750 (õpetaja Tauno Teder).
Viimatinimetatu kehtib ka EELK Tahkuranna ja Treimani koguduste liikmete suhtes.

Jumalateenistuse õigeusu kirikutes
Häädemeestel:
12. aprillil kell 15.00 palmipuudepüha
17. aprillil kell 10.00 Suure Reede jumalateenistus
19. aprillil kell 10.00 Paasa. Kristuse ülestõusmise püha

Treimanis:
19. aprillil kell 12.30 Paasa. Kristuse ülestõusmise püha

Tahkurannas:
26. aprillil kell 16.00 Koguduse täiskogu

Urissaares:
19. aprillil kell 15.00 Paasa. Kristuse ülestõusmise püha

KUI TEIL SEISAB VANU LASTERATTAID, PAKUME NEILE UUT KODU!

Häädemeeste aiandis tulevad müügile KÖÖGIVILJADE, SALATITE, MAITSETAIMEDE ja LILLETAIMEDE istikud alates maikuust.
Tel 5648 3429 Lea

KÕIK HALJASTUSEST
SÕLMIME ALGAVAKS HOOAJAKS LEPINGUID ETTEVÕTETE JA ERAISIKUTEGA

INFO Tel. 5575681

Müüa TOMATI-, KURGI-, KABATŠOKI-, PAPRIKA-, KÕRVITSA-, KIBEPIPRA jt. TAIMI!
Valik suur! Ettetellimisel ja suurem kogus kojutoomisega valla piires. HIND SOODNE!
Tuule 10, Häädemeeste
5568 6864 Anne ja Jaan